bilal sayed ali
Courtier Immobilier
C 514.781.1219
bilalsayedali@royallepage.ca
ROYAL LEPAGE

صدى المشرق

معاً من أجل جالية أقوى

ROYAL LEPAGE
DANIELLE MANSOUR
daniellem@royallepage.ca
(514) 616-6660
DANIELLE MANSOUR
COURTIER IMMOBILIER RÉSIDENTIEL
Royal LePage Tendance
1185 av. Bernard Outremont

الثلاثاء ٢٨ تموز ٢٠٢٠/ذو الحجة ١٤٤١ • السنة الثالثة والعشرون • العدد ٥١٠ • 514.593.0000 • Journalsada@yahoo.com • sadaalmashrek.ca • Mardi le 28 Juillet 2020

أبرز المرشحين لرئاسة حزب المحافظين بيتر مكّاي: حكومة ترودو تخلت عن إسرائيل !

متابعة صدى المشرق

قال أبرز المرشحين لرئاسة حزب المحافظين بيتر مكّاي إن على كندا أن تلعب دوراً أكبر في إرساء السلام بين الإسرائيليين والفلسطينيين، وجاء كلامه في مقابلة أجرتها صحيفة "الأوقات الإسرائيلية" (The Times of Israel).

مكاي، الذي تولى في ما مضى وزارات العدل والخارجية والدفاع، والذي يُتوقَّعُ أن يترشح أيضاً لرئاسة الحكومة، انتقد حكومة حزب الأحرار بزعامة جستن ترودو، قائلاً "إنها تخلت عن إسرائيل لدى الأمم المتحدة".

كما تعهد مكاي بنقل السفارة الكندية من تل أبيب إلى القدس مباشرةً إن انتُخبَ رئيساً للحكومة المقبلة. وأعرب عن نيته في تبنِّي المفاوضات المؤدية إلى "حل الدولتين".

وردّاً على سؤال بشأن الكيفية التي ستجعل أوتاوا تلعب دوراً أكبر في "عملية السلام"، تحدث مكاي، إبن الرابعة والخمسين، المولود في غلاسْكو، نوفا سكوشا، عن "خطوات تدريجيةٍ" كاستضافةِ المؤتمرات الدولية، وإعمالِ برامج التعايُش.

التتمة في الصفحة الخامسة

بيتر مكّاي

أول الكلام

العيون شاخصة إلى السفارة السعودية في أوتاوا

تتواصل الضغوط السعودية على كندا من أجل تسليمها المسؤول الامني السابق سعد الجبري، الذي شغل منصباً أمنياً رفيعاً في الداخلية السعودية إبان عهد الأمير محمد بن نايف، ثم أقصاه ولي العهد محمد بن سلمان عن عرش الوصاية ليخلو له المكان لاعتلاء عرش المملكة بعد رحيل والده الملك سلمان.

ويتوسل ولي العهد أسلوب اتهام الذين يخشى على مستقبل طموحاته منهم بالفساد المالي. وهذا هو المبرر الذي استخدمه في حق سعد الجبري ليبرر جلبه الى المملكة من ملجئه السياسي في تورنتو، ولما لم تفلح هذه التبريرات مع كندا وأدت إلى توتر العلاقات الدبلوماسية معها، عممت الرياض اسم الجبري على منظمة الشرطة الجنائية الدولية (Interpol) التي سرعان ما أزالته من لوائح الاعتقال نظراً للتشكيك بصدقية ومهنية الاجراءات القضائية في المملكة، التي تشتهر بتجاهل حقوق الموقوفين والمعتقلين، والتغاضي عن شرعة حقوق الإنسان، إلى حد تنفيذها إعدامات جماعية دون محاكمات قانونية عادلة...

وما يؤكد هذا السلوك الغاشم للملكة هو قيام أجهزة الأمن فيها باعتقال سارة وعمر الجبري، أي ابنة وابن سعد في محاولة وصفها معارضَونَ سعوديون بأنها طَريقة متبعة لإجبار المطارَدين على تسليم أنفسهم للسلطات مقابل الافراج عن أبنائهم وذويهم من السجون.

وكانت مصادر كندية اعلامية ذكرت أن الجبري يُعَدُّ مخزناً للمعلومات المهمة حول مكافحة الارهاب، وحول أسرار العائلة المالكة وما تملكه من حسابات مصرفية في الدول الأجنبية، بحسب ما نقلته صحيفة "ذا غلوب آند ميل" في عددها الصادر في السادس من شهر تموز/ يوليو الجاري...

وعلى الرغم من رفض أوتاوا تسليم الجبري إلى الرياض، فالفريق الامني المحيط برئيس الوزراء السيد ترودو نصح الخارجية الكندية بالايعاز إلى سفارتها في الرياض بعدم تسهيل إعطاء تأشيرات الدخول لأفراد من عائلة الجبري يرغبون بزيارته في كندا تجنباً لتفاقم تأزم العلاقات بين البلدين...

الخشية من تكرار جريمة قتل المعارض السعودي الخاشقجي - التي وقعت في تركيا داخل القنصلية السعودية بوحشية - دفعت بالأجهزة الأمنية الكندية إلى تشديد الاجراءات حول مكان إقامة الجبري. فيما ينصح معارضون سعوديون السلطات الكندية بضرورة أن تفتح عيونها جيداً على ما يجري في أروقة سفارة آل سعود في العاصمة أوتاوا، فهُم يخشون من قيامها بجهود غير قانونية لمعاقبة سعد الجبري، وعدد من أفراد أسرته التحقوا به في كندا خلافاً لرغبة محمد بن سلمان وطموحاته الجامحة لتولي السلطة دون منازع، ولو كلفه ذلك حياة وحرية الآخرين.

التحرير

عيد اضحى مبارك وكل عام وانتم بخير
MOUNA KARAKALLI
M.Fisc., CPA auditrice, CGA
Comptable Professionnelle Agreee
& Fiscaliste
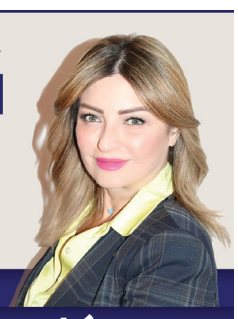
5007, Forest Montreal , QC H1G 3G9
514 825 3334 - 514 807 8092
Karakalli.CPA

عيد مبارك
Sutton

CHADI GANDOUR
Courtier immobilier résidentiel
Groupe Sutton Excellence
(514) 619 1575
(514) 727 7575
chadighandour@hotmail.com
www.suttonquebec.com
514 619-1575
chadighandour@hotmail.com

Des conseils hypothécaires qui vous ouvriront les portes.
Obtenez le prêt hypothécaire qui vous convient*.
Contactez-moi dès aujourd'hui.
عيد سعيد
MD Marque déposée de La Banque de Nouvelle-Écosse. * Toutes les demandes de prêt hypothécaire sont assujetties à l'approbation.
NEHME KHALIL
Home Financing Advisor
Scotiabanks HFS
8760 Boul. Langelier
Saint-Leonard H1P 3c6
514-663-2353
Banque Scotia MD
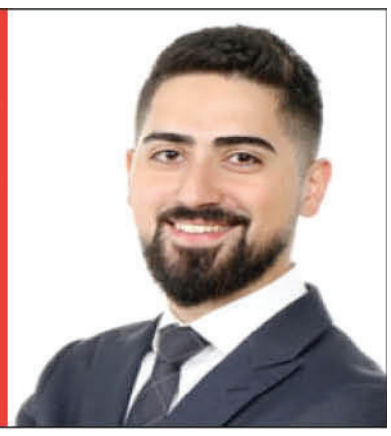

Beit Jeddi
CUISINE LIBANAIS
بيت جدي
مطعم لبناني
1558 Rue Fleury E
514.384.1141
عيد اضحى سعيد
فطور فول و حمص - نخاعات - سودة نية - لسانات - غداء - عشاء
مشاوي على الفحم - صحن يومي - مناقيش - فتات بأنواعها

سفريات مايسترو
VOYAGES MAESTRO
IATA Titulaire permis du Québec
عمرة رجب ورمضان
جانب الحرم في فندق الصفوة بأثمنة مناسبة
عمرة
MEA
AIR ALGERIE
ROYAL JORDANIAN
AIR FRANCE
AIR CANADA
royal air maroc
MONTREAL
9150 L'Acadie, suite 203
Montréal, Qc, H4N 2T2
514.381.1999
OTTAWA
1800 Bank Street, unit 16
Ottawa (On.) K1V 0W3
613.260.2666
عيد اضحى مبارك وكل عام وانتم بخير

Enseignes JN
Joseph Neon
VOTRE PARTENAIRE POUR VOS PROJETS

كل عام وأنتم بخير

- Service d'Enseigne
- Impression grand format
- Lettrage sur vinyle/3D
- Gravure sur bois aluminium et plexiglass
- Centre du document
- Photocopie

Tél.:(514) 721-7000
Fax:(514) 721-1553
3960 Jean-Talon Est Montréal QC H2A 1Y8
Joseph neons
Joeneons

عيد سعيد

لتكتمل متعة السفر والسياحة إلى لبنان والشرق الأوسط
ودول المغرب العربي
SKYLAWN TRAVEL
تمنحكم فرصة لا مثيل لها عبر عروض تشجيعية بأسعار مدروسة ج
ROULA KADI
514.388.1588 ext 246 • roula@skylawn.net
Cell: 514.655.5678
HEBA BOMBACHI
514.388.1588 ext 234 • hebaskylawn@gmail.com
Cell: 514.660.8339
433 Chabanel Ouest, Suite 111, Montreal, Qc, H2N 2J3

CANANUT
Noix de Qualité depuis 1990
Quality Nuts since 1990

عيد أضحى مبارك

1565 Chabanel Ouest, Montreal, QC, H4N 2W3 T. (514) 388-8003
6858 Jean-Talon Est, St-Léonard, QC, H1S 1N1 T. (514) 256-1212
2995 Dagenais Ouest, Laval, QC, H7P 1T3 T. (450) 937-7788
1022 de la Lavatère, St-Dorothy, Qc, H7X 0C5 T. (450) 969-9777

السلام عليكم

حسين حب الله
hhoballah@sadaalmashrek.ca

وحده الذي لا يعمل لا يخطىء

في العادة، إن الخلافات تنشب بين المسؤولين بعد تحقيق الانجازات والانتصار بسبب تقاسم المغانم والمواقع. لكن الجالية خرقت هذه العادة، فقد دبّت فيها الخلافات في منتصف الطريق وهي في عزّ الاستهداف من قبل الحكومة الحالية في كيبك وَقبل تحقيق إنجازات بارزة، ما قد يؤدي إلى إضعاف أي جهود انطلقت في وجه التحدّيات التي تزداد يوماً بعد يوم.

لقد أشرت في عدد سابق . سريعاً . في معرض التعليق على القانون الواحد والعشرين في الذكرى السنوية الأولى لاقراره إلى أنّ ما هو أخطر من القانون المذكور هو أن "تتعاطى الجالية باستخفاف، مع هذا القانون"، في ظل "تشظيٍ الجهود المبذولة - يُمنة ويسرة، والتنافر والتباعد" بين الناشطين والناشطات "على خلفية لا يمكن أن تقنع أحداً في أسبابها".

مناسبة الحديث كانت خلافات ظهرت آثارها في التجمّع الذي أقيم صباح الأحد في الرابع عشر من حزيران الماضي أمام مكتب رئيس الوزراء فرنسوا لوغو وسط مدينة مونتريال، الأمر الذي انعكس واضحاً في حجم الحضور وغياب بعض الوجوه المهمة في الجالية في مثل هذه المناسبة التي أقيمت للتعبير عن رفض قرار يطال الجالية بأسرها، بالخصوص الحلقة الأضعف فيها . النساء.

اليوم أعود للحديث عن هذا الموضوع بشكل اوسع بعدما انتشرت تفاصيل الخلاف بين مجموعات كبيرة في داخل الجالية. وبعد ان باءت محاولات عديدة، للَملمة الخلافات وحصرها في إطار ضيق بالفشل، رغم تدخل جهات وازنة سعَت لرَأب الصدع وجبر ما انكسر. وبعدما عُقِد لقاء موسع هنا لدعم هذا الطرف وأُجريت اتصالات هناك لدعم ذاك الطرف.

إن كان الخلاف القائم برز كأنه حول الجهة التي يحق لها أن تدير صفحة الفيسبوك لحملة "لا للقانون الواحد والعشرين" بحيث يبدو بسيطاً ولا يستحق الخلاف، فهو يخفي في طياته بُعداً أكبر، لا بد من تسليط الضوء عليه والحديث عنه رغم المحاذير التي تنشأ من خروج الخلافات إلى العلن ونشرها على صفحات الجرائد. فاليوم لم يعد هناك شيءٌ يمكن إخفاؤه في ظل "ثورة" مواقع التواصل الاجتماعي وبعد أن باتت المسألة على اكثر من لسان، وفي ضوء المخاطر التي يمكن أن يشكّلها التغاضي عنها وتجنب إثارتها أمام الملأ. علّ المعنيين يدركون في أي طريق يسيرون وإلى أي منحدر يتجهون.

من أبرز الامور التي طفت على سطح الخلافات ما يلي:

-هناك في كل طرف من يحاول أن يستهين بنشاط الطرف الآخر وأن يقلل من حجمه.

- عدم تشاور هذا الطرف او ذاك مع أطراف آخرين والوقوف على رأيهم في مسائل تتعلق بالجالية.

-محاولة طرف هنا ضرب طرف هناك من خلال إقامة نشاط هنا او هناك للمناسبة نفسها في المكان نفسه.

-عدم التورع عن إقحام الذين هم معنا من هم خارج الجالية في خلافاتنا وهو أمرٌ خطيرٌ جدّاً جدّاً جدّاً!!!

-دخول الافتراضات والتكهنات على خط الخلافات لدرجة قد تصل إلى حد اعتبارها أحد أوجه الخلاف.

-إساءة استخدام السلطة وتحذير ناشطات من العمل في هذه الجمعية او تلك، واتهامات بالضغط النفسي على شابات ناشطات لثنيهنّ عن حضور بعض النشاطات.

-غياب الشفافية في عمل المؤسسات الجاليوية.

-احتمال لعب طرف من خارج الجالية في توتير الأجواء بين ناشطين في الجالية.

هذه الأمور فيها ما هو جدير بالنقاش والمتابعة، ومنها ما هو مجرد مخاوف تتطلب الوقوف عندها وبحثها بشكل معمق بعيداً عن الشخصنة و"الأنا".

إن ما يجري ليس في مصلحة أحد، والكل يدرك خطورة انعكاس هذا الامر بشكل سلبي على كل واقعنا. فقد يطيح بكل الجهود التي بذلت حتى اليوم قبالة القانون الواحد والعشرين والقضايا الأخرى. وهو ما يستدعي من كل الواعين الإسراع إلى تدارك الامر ويتطلب من الحريصين على هذه الجالية ان يدخلوا على خط اصلاح ذات البين، الذي هو "أفضل من عامة الصلاة والصيام". صحيح ان الامور لا ينبغي ان تُحلّ بطريقة تبويس اللحى والقفز فوق الخلافات، على طريقة "ابو ملحم" - الشخصية الفنية المعروفة في لبنان. ولكن حتى تسير الأمور في الاتجاه الصحيح - رأفة بالمتبقين من ناشطين وناشطات في هذه الجالية، وهم قلة قليلة، ورحمة بالواقفين إلى جانبنا من الجاليات الأخرى، ينبغي أن تُعالَج النقاط موضع الخلاف التي ذكرتها . وقد توجد نقاط أخرى . بالطريقة الصحيحة.

تحديات القانون الواحد والعشرون تحتاج الى وحدتنا

لا بد أولا من وقف أي حملة إعلامية، والمسارعة إلى لقاء مباشر بين المعنيين بحضور أهل الخير، وهم كُثُر. وليكن بحثٌ في العمق في كل النقاط موضع الخلافات. ولْتُناقش الملاحظات بعقل بارد وبدافع الحرص على هذه الجالية، التي لن ترحم أحداً إذا ما تُركت وحيدة أمام المنحدر الخطير الناجم عن القرارات الظالمة التي تشجّع على الكره للإسلام الذي يقول المختلفون إنهم يتحدثون باسمه ويدافعون عنه وعن المنتمين إليه في كندا.

نعم، هناك أخطاء ترتكب ولكنها ليست محصورة بجهة لوحدها. وهو أمر طبيعي من قبل من يعمل. فوحدَه الذي لا يعمل لا يخطىء. ومن يحمل حرصاً على هذه الجالية لا بد ان يتنازل من أجل مصلحتها. بل من الضروري ان يبادر إلى ان يكون جزءاً من الحل، وليس ممن يصبّ الزيت على النار.

لا شك ان المختلفين اليوم كانوا قدموا في سنوات طويلة . كل من موقعه . صوراً رائعة وإنجازات لا تُنسى، كانت تحمل أملاً لنا للخروج من نفق الأزمات المتتالية التي أوجدها المتربصون بنا شراً منذ زمن. وهم اليوم مدعوون إلى الحفاظ على تلك الانجازات والبناء عليها، وإلا فإن البديل معروف والمستقبل لا لبس في أنه قاتم.

لا يجوز ان يكسر احدٌ احداً او يشوه صورته او يسيءَ إليه. واذا لم يكن هناك مجال لحلّ بعض التباينات والاختلافات، فليكن الاتفاق على اعتراف كل طرف بالآخر، وليُكن تعاون في الساحات المشتركة، وما أكثرها! ولْتتقاسم الأنشطة ويُتفادى تكرارها حتى لا يضعف الجميع ونترحم على ماض كنا فيه فاعلين ولو بشكل جزئي. الرهان على وعيكم كبير جداً.. وأنتم القلة الواعية والعاملة على الساحة.. وأنتم الامل الوحيد، فلا تسمحوا لليأس ان يتسلل إلى واقعنا، وسارعوا إلى حلحلة الامور قبل ان تفلت الأمور من عقالها.

STAR SAT
ARAB SAT-CANADA
عرب سات - كندا
٣٠ سنة من الخبرة في عالم التقنيات
تقدم اليوم وكل يوم اسعار لا تنافس
● جهاز IPTV متطور يحتوي على اكثر من 3000 محطة عربية واجنبية ومكتبة افلام بـ: 199$
● انترنت سريع عن طريق VIDEOTRON الاستهلاك غير محدود ابتداء من السرعة 15MBS : 34.99$
● خط تلفون أرضي لكل كندا 9.99$ كندا واميركا 14.99$
سعيد
لجميع المعلومات اتصلوا بـ
فايز بلال أو جهاد ابراهيم على الأرقام:
514-335-6262 • 514-ARABSAT
514-272-2728
أو زوروا مكاتبنا على:
1805 Sauvé ouest Suite 210 - Centre Adonis
Montréal, Qc. H4N 3B8
ARAB SAT / STAR SAT
30 ANS D'EXPÉRIENCES
خدمة الزبائن هي من اولوياتنا

Société de Comptable Professionnel Agréé, CPA
Oussama Abdallah,
M.Sc., CPA, CGA
SCIC
Services Comptables Impôts et Consultations
اسامة عبدالله
Doctorant en Administration-comptabilité
خبير محاسبة محلّف لكافة الخدمات المحاسبية والضرائبيّة
خدمات محاسبية وضرائبيّة للأفراد والشركات بأسعار مدروسة
أسعار خاصة للطلاب وذوي الدخل المحدود
• Enregistrement des entreprises
• Planification et préparation des impôts des particuliers et entreprises
• Préparation des États Financiers et émission des avis aux lecteurs.
• Préparation plan d'affaires (Business plan)
• Service Commissaire à l'assermentation gratuit à nos clients.
1600 Boul. Henri Bourassa Ouest
Suite 416, Montréal, QC. H3M 3E2
Tél. (514) 336 6001
Cell. (514) 582 9291
Email: info@sciccom.ca

LINA AKHDAR لينا أخضر
NOTAIRE
Droit Immobilier, Procuration Succession,
Testament, Mandat et Mariage Civil
○ كافة العقود العقارية
○ الوكالات الخاصة والعامة
○ الإرث والوصية،زواج مدني.
نرحب بأبناء الجالية الكريمة على العنوان الجديد
1150, rue de Louvain Ouest ,bureau 202 (coin Acadie,
en face du Marché Central) Montréal, Québec H4N 1G5
Tél: 514-940-1011 / Fax: 514-940-0162

د. علي ضاهر

كذب المنجمون ولو صدقوا

مع حلول جرثوم "الكورونا" ضيفاً ثقيلاً على البشرية برفقة المنَايَا التي خبطت خبطَ عارف بين البشر فأردت منهم ما تيسر لها، أكثرهم طبعاً من الفقراء، وتركت أكثر البشر، دون تفرقة بينهم، خائفين جزعين لا يعرفون إلى أي شفيع يلتجئون وبأي منقذ يحتمون، وأيُّ قدّيس ينادون، ومن أي مخلّص يلتمسون النجاة، وإلى أي وَليّ صَالح يتوجهون.
إزدهرت تجَارة الإستغلال واللعب على أعصاب المهمومين والقلقين، وتنامت طرق بيع الطمأنينة للخائفين والحائرين، المستعدّين لبذل الغالي والرخيص في سبيل الحصول على ذرّة راحة نفسية وحفنة طمأنينة، وتزايد الدجل وازدهر الكذب، وتضاعف الإبتزاز وكثر الغش.
وتشكّلت تربة صالحة نما عليها النصَّابون وعشعش فيها المنجمون، فبرطع المحتالون وسرح الغشّاشون، ومرح الخدّاعون وتنعم الدجالون، وتضخّمت أعمال ضاربي الرمل وقارئي الكف والفنجان، فتدافع الناس لأخذ الكلمة من أفواه الدجّالين الذين جهدوا في بيع الأوهام والأحلام، وجَدّوا في أخذ اللقمة من فم الضعيف والمسكينَ واليائس، وسحب الأموال من جيوب المحبَط، وَالإستحواذ على صرّة وبقجة من سدّت الأَبْوَابُ في وَجْهه واسْتَبَدَ بِه الْيَأْسُ فأصبح كالعَريق المتعلق بَحبال الهواء، يلجأ الى عضو من أعضاء تلك العصبة الكاذبة، بحثاً عن حل، حتماً زائف، يأتيه عن طريق أوهام يشتريها، ناسياً أن كل الذين يدّعون معرفة الغيب، او يتبجحون بإنتمائهم الى فئة "المكشوف عنهم الحجاب"، او يفتخرون بتآخيهم مع الجن هم عصبة لا أقارب ولا إخوة لهم بين الجن، ولا بين الإنس، ولا يعرفون الحاضر ولا الغائب، ولا ينتمون للمكشوف عنه الحجاب ولا للعاري تماماً، ولا حتى للمستور بألف بُرقع ونقاب.

فهذه الفئة التي تقول بمعرفة الغيب والقدرة على كشف المستور وفكّ السحر وإبعاد الأذى والحماية من الأمراض هي فئة منافقة وكاذبة حتى لو صدف أن أصابت الواقع. ألَم يقَل عنهم: "كذب المنجّمون ولو صدقوا"؟

مطلوب لحام للعمل في لافال على العنوان
الراتب ابتداءً من $18
3507 Boulevard de la Concorde
E, Laval, QC H7E 2C6
Boucherie Le Cro Magnon
مع دوام كامل ومعاش مناسب
للإستفسار الرجاء الإتصال على الرقم
450-241-0470

د. علي حويلي

تكنولوجيا جديدة لمواجهة الموجة الثانية من "كوفيد 19 "

تقوم هذه التكنولوجيا المتقدمة على مجموعة من الأدوات الطبية تتضمن "سماعات واقع مختلط" (Casques de réalité mixte) يرتديها طبيب مختص بتحديد مسافة الاتصال الجسدي بين مقدمي الرعاية الصحية والمرضى. وتُجهَّز بتطبيق ((application لتقدير عدد المرضى المصابين في خلال أسبوع مقدماً، إضافة إلى منصة جديدة لمعاينة الصحة النفسية للمرضى عن بعد".
تقول دانينا كابتانوفيك (المسؤولة عن مركز الرعاية العصبية في المجمع الغربي لجزيرة مونتريال)، التي تقود هذه المجموعة من المبادرات: "إن "كوفيد 19" قد غير الأشياء والأفكار والذهنيات التي كانت سائدة من قبل، ولكن ينبغي إيجاد طرق مبتكرة تستجيب للتغيرات السكانية الطارئة وتوفير الرعاية الصحية الشاملة التي هي جزءٌ من أهدافنا الحالية".
وتتمحور الفكرة الرئيسية "للواقع المختلط" حول تقليل عدد الأطباء والممرضَات الذين هم على مقربة من المريض بالوباء تجنباً لخطر الإصابة بالعدوى، وتخصيص موظف واحد لارتداء سماعة الواقع المختلط، وقيامه، من مسافة قريبة من المريض، بتصوير ونقل ما يحدث، في حين يتابع اختصاصيُّو الرعاية الصحية المرضى الآخرين من جهاز لوحي إلكتروني خارج الغرفة".
كما يسمح "الواقع المختلط" لعمال الدعم بعرض نتائج فحص الأشعة السينية أو فحص الدم على حاجب الموظف المرتدي خوذة طبية. كما يمكن للموظفين رسم بعض الدوائر أو السهام على جسد المريض ليبيِّنوا المكان الذي تظهر فيه الإصابة"، كما يقول الطبيب لورانس رودسكي، رئيس قسم أمراض القلب في المستشفى اليهودي العام". ويؤكد رودسكي
ان" الفكرة من وراء ذلك، هي جلب الخبرة إلى جانب السرير حتى لو لم يكن المريض في الموقع".
ويتابع "تخيل مريضاً يعاني من مشكلة في جهاز التنفس الصناعي في الثانية صباحاً، فتقوم الممرضة المناوبة بارتداء الخوذة واستدعاء طبيب العناية المركزة من هذه الخوذة لإنقاذ حياته".
وتتساءل ماري باسكال بومي، أستاذة في قسم إدارة الصحة والتقييم في كلية الصحة العامة في جامعة مونتريال، عما إذا كانت هذه التكنولوجيا الجديدة تلبي الحاجة الحقيقية. وتقول: "لقد أجريت بعض المقابلات في أسابيع قليلة مع كبار الممرضين والأطباء، ولم أسمع منهم الحاجة إلى الاتصال بالمهنيين بهذه الطريقة".
وتشير صحيفة "لو دوفوار" إلى أن تقنيات أخرى مستحدثة في بعض المستشفيات تلجأ إلى استخدام تطبيق يمكن من التنبؤ بعدد المرضى المصابين قبل أسبوع، ما يساعد على التنبؤ بالقيام بما يلزم. وتضيف الصحيفة ان استخدام تلك التقنيات قد تم بالفعل في خلال الموجة الأولى من الوباء، وأظهرت دقة قياسية بنسبة ٪98".
أما شركة (كاريبو سي-Carebo C) في كيبك فقامت "باختبار تطبيق مثير للاهتمام طُوِّر مؤخراً، يسمح بمعرفة ما إذا كان المريض مصاباً بالوباء التاجي حتى عند غياب الأعراض". وترى دانينا كابتانوفيك أن هذا "التطبيق يستخدم أيضاً عدسة الهاتف الذكي لدراسة تطور لون البشرة واستنباط مستوى الأكسجين في الدم".

دانينا كابتانوفيك

إشكالية الاعتراف بشهادات المهاجرين في كيبك

علي حويلي – مونتريال

أعلنت وزيرة التعليم العالي والمسؤولة عن إدارة المؤسسات المهنية في مقاطعة كيبك دانيال ماكان "ان هناك الكثير من العمل، خاصة على صعيد الاعتراف بالشهادات الأجنبية للمهاجرين المدربين دُوَلياً بغيةَ الاستفادة من علومهم وكفاءاتهم المهنية ووضعها في خدمة المجتمع الكيبيكي".
وأضافت: "تمكّنّا من توثيق العديد من الصعوبات التي يواجهها الطلاب المهنيون المدربون في الخارج الذين يرغبون في الانضمام إلى نظامنا المهني والتعليمي". وأشارت إلى أن كيبك تختار لغرض الهجرة الدائمة مثل هؤلاء الخريجين الذين يملأون الفراغ الحاصل في مؤسساتنا، ويسعون للحصول على ترخيص للعمل فيها ويتوقون للإقامة بيننا".
وعلى خلفية المأساة الانسانية والصحية التي خلفها وباء "كورونا" واجتياحه معظمَ مرافق العمل والانتاج والخدمات، لا سيما المستشفيات، يبدو أن حكومة كيبك لم تكن متحمسة او راغبة في استقطاب العديد من الاطباء الاجانب الأكفاء والاعتراف بشهاداتهم وخبراتهم المهنية بغية تمكينهم من مد يد العون لإنقاذ آلاف المصابين، الذين قضوا على أسرّة الموت. هذه "الصرخة "المدوية" - كما وصفتها جريدة "لو دوفوار" - عبَّر عنها لفيف من العلماء والأطباء وعمداء الجامعات الكيبيكيين في مونتريال.

علاقات مهنية مأزومة

يقوم النظام المهني الكيبكي بتقييم ملف المهاجرين الجدد وتشخيص مهاراتهم ومعارفهم المكتسبة وغير المكتسبة. وبعد هذا التقييم يحدد المسؤولون المهنيون المستندات والإجراءات التي يجب على المهاجرين تحضيرها وإكمالها قبل الحصول على ترخيص لمزاولة المهنة في كيبك.
ومن جهتها، تتولى مؤسسات التعليم العالي وضع الخطط التربوية والعملانية لتوفير كل مستلزمات التدريب المهني النظرية والعملية.
بتعبير آخر، يبدو ان العلاقة بين النظامين - المهني والتعليم العالي - "ليست مثالية". وعلى الرغم من ان مؤسسات التعليم العالي لديها خبرة طويلة جداً في تدريب وتقييم مهارات المهنيين المستقبليين، فالنظام المهني هو المكلف "بإصدار الاوامر المهنية"، والمخول حصرياً باستدعاء هؤلاء المهنيين وتعيينهم.

وزيرة التعليم العالي في كيبك دانيال ماكان

هذه الإشكالية الخلافية تعود إلى أكثر من 20 عاماً، فالتقارير الوطنية والدولية تتراكم حول الصعوبات التي يواجهها المهنيون المهاجرون في الاعتراف بشهاداتهم ومؤهلاتهم المهنية. وكانت هذه المشكلة تظهر بشكل خاص حين يتعلق الامر باختصاصيِّي الرعاية الصحية.
تَشير "مَنظمة الصحة العالمية" إلى ان اكثر من ربع الأطباء في منظمة التعاون الاقتصادي والتنمية الدولية "ليسوا مواطنين في البلد الذي يمارسون فيه مهنتهم، وإنما دُرِّبوا في الخارج".
كما تؤكد المنظمة أن الوباء التاجي قد دفع إلى التفكير في إيجاد علاقة منهجية قائمة على "مبدأ التوأمة بين نظام التعليم العالي والنظام المهني، خاصة في مجال الرعاية الصحية.

وتُثني المنظمة في هذا المجال على خطوة حكومة فرنسوا لوغو "المهمة" التي اتخذت حلولاً ملموسة تسمح بالاعتراف السريع والفعال بالمؤهلات المهنية لدى المهاجرين، لا سيما الوافدين من العالَمين العربي والاسلامي، الذين لا يختارون كيبك للعمل والاقامة فحسب، وإنما على أمل أن يصبحوا فيها مواطنين كيبيكيين.

À l'écoute de vos besoins

– Assurance vie — تأمين على الحياة
– Assurance invalidité — تأمين ضد العجز
– Assurance accidents corporels — تأمين ضد الحوادث الجسدية
– Assurance maladie grave — تأمين ضد الأمراض الخطيرة
– Assurance hypothécaire — تأمين على الرهن العقاري
– Assurance auto et habitation — تأمين على السيارات والمساكن
– Épargne-études (REEE) — حساب الادخار الخاص بالتعليم
– Épargne-retraite (REER) — حساب التوفير التقاعدي
– Épargne libre d'impôt (CELI) — حساب التوفير المعفى من الضرائب
– Assurance voyage — تأمين على السفر

Amanie Saleh
Conseillère en sécurité financière
Industrielle Alliance, Assurance et services financiers inc.*
1600, boulevard Saint-Martin Est
Tour A, bureau 350
Laval (Québec) H7G 4R8
450 662-6309, 694
C. : 514 550-6000
1 855 662-6309, 694
F. : 1 855 684-9938
amanie.saleh@agc.ia.ca
ia.ca

iA Groupe financier est une marque de commerce et un autre nom sous lequel l'Industrielle Alliance, Assurance et services financiers inc. exerce ses activités.
* Cabinet de services financiers

iA Groupe financier

"لا نريد أن نتدخل في مسألة ضمّ أراضٍ الى إسرائيل"

أبرز المرشحين لرئاسة حزب المحافظين بيتر مكّاي: حكومة ترودو تخلت عن إسرائيل !

المحافظون سيقفون دائما الى جانب اسرائيل!

متابعة صدى المشرق

تتمة الأولى

وأعرب مكاي عن فخره بتهيئة اجتماعات خاصة لمسؤولينَ إسرائيليينَ وفلسطينيين منذ عدد من السنوات في "منتدى هاليفاكس الأمني الدّولي". وأضاف إن "لقاءات واعدة كتلك ما كانت لتُعقَد في المنطقة أو في أي مكان آخر".

وذكرَ مكاي أيضاً مشروعاً جيءَ بموُجبه بفتيات إسرائيليات وفلسطينياتَ إلى نوًفا سكوشا، فتنافسْن مع فرق كرة القدم الكندية في سلسلة منَ المباريات. ونوّه مكاي بالمشروع، قائلاً إنه "خفف من التوتر والخوف، وربما من الكره والظنّ الخاطئ" لدى اللاعبات "بعيداً عَن البيئة التي نشَأنَ فيها"..

أما بشأن بسط إسرائيل سيطرتَها الأحاديةَ على وادي الأردن وكل مستوطنات الضفة الغربية، فتحدث مكاي عن أفضلية "الموقف الكندي المعهود الذي يحث على التسوية بدلاً من المخطط الأحادي لضم الأراضي" إلى إسرائيل بما أن "خَطوةً كهذه قد تعقّد مفاوضات السلام مستقبلاً"، لكنه أردف: "لا نريد أن نتدخل في مسألة الضم إن اتخذت الحكومة الإسرائيلية قرارها".

هذا وسينتخب حزب المحافظين الكندي زعيمَه الجديد في أواخر آب القادم، وتُظهِر استطلاعات الرأي تأييداً كبيراً لبيتر مكاي قد يطيح بزعيم المحافظين الحالي آندرو شير.

ويرى مكاي أن حكومة الأقلية المُنتخبة قد تنهار في أي لحظة، لا سيما في ظل الأزمة الاقتصادية التي تسببت بها الجائحة التاجية المستجدة، وبعد الانتقادات التي طالت ترودو مع كشف تلقّي أفراد من عائلته مبالغ كبيرةَ من جمعيةً "وي" الخيرية. وعليه، لا يستبعد مكايَ جريانَ انتخابات مفاجئة هذا الخريف.

عام 2007 أعرب مكاي عن قلقه إزاءَ مسار الجدار العازل الذي أقامته إسرائيل في الضفّة الغربيَة، وكان وزيراً للخارجية حينها. لكنه كوزير للدفاع عام 2011 قال متحدثاً إلى غابي أشكنازي رئيس أركان الجيش الإسرائيلي آنذاك: "إن أيَّ تهديد لإسرائيل هو تهديدٌ لكندا". وبدا حديثه غيرَ مبشّر بالنسبة لبعض الجهات في كندا التي رأت فيه التزاماً بالقتال إلى جانب إسرائيل في حال اندلاع أي نزاع عسكري.

وقال مكاي إن كندًا ستطبق كلامها عبر "تأييد حق إسرائيل في الوجود، ودعمِ الجالية الكندية اليهودية، ومكافحة مناهضة السامية"..

وهو متَزوج من نازنين أفشين جَم المولودة في طهران، وكانت غادرت وعائلتَها إلى كندا في أعقاب قيام الثورة الإسلامية عامَ 1979، وهَي من أشد المعارضين للنظام القائم في إيران.

عام 2015، أظهر مكاي قلقه إزاءَ الاتفاق النووي مع إيران، وحثّ البيت الأبيض على إنهائه. وقال: "أبدينا معارضةً شديدةً للنظام وأعماله العدوانية الأخيرة المستمرة. على إيران الالتزام بالمعايير الدُّوَلية وهذا يستدعي ضغطاً مستمراً من الدول الديمقراطية الغربية".

ولدى سؤاله عما إذا كان سيدعم أي ضربة عسكرية استباقية تُجريها إسرائيل في مواجهة برنامج إيران النووي، قال مكاي: "لإسرائيل حقُّ الدفاع عن نفسها. وهذا سؤال فرَضي. لكني أعلم أيضاً أن قدرات إسرائيل الاستخبارية عالية، وربما هي من بين الأفضل في العالم، هذا إن لم تكن هي الأفضل. وعليه أثق ثقةً كبيرةً بقراراتها".

طالبا لجوء في الخطوط الأمامية لمحاربة كورونا

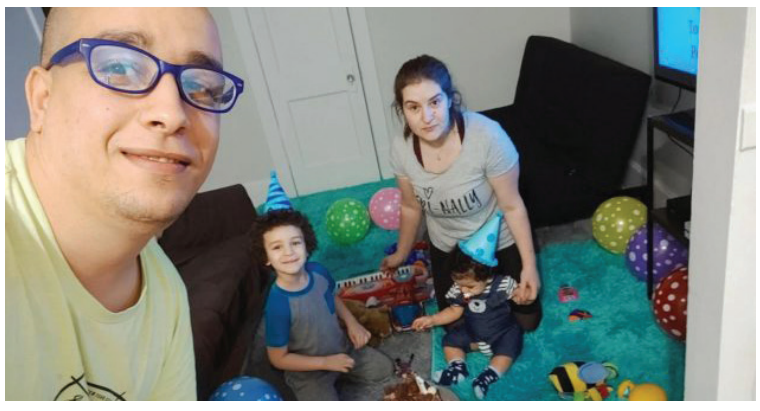

عبد الرحمان سبّاش وزوجته ياسمينة دكار وابناهما جاد (إلى اليسار) و نوا في منزلهما في مونتريال - Photo : Courtesy A. Sebbache

من إعداد سمير بن جعفر

عندما وصل عبد الرحمان سبّاش وزوجته الحامل ياسمينة دكّار مع ابنهما جاد في نهاية 2018 إلى كندا برًّا، عبر معبر طريق روكسهام ،آتين من الولايات المتحدة طالبين اللجوء إلى كندا، لم يكن الزوجان يتوقّعان أنّهما سينضمّان إلى جهود مكافحة جائحة كوفيد 19 التي ستضرب البلد في 2020. وقدّما طلبًا للجوء بسبب ظروف خاصة واجهاها في الجزائر.

وفي حوار مع راديو كندا الدولي، قال عبد الرحمان سبّاش إن "الاندماج في المجتمع الكيبيكي كان سهلاً لأننا متمكّنون من اللغة الفرنسية. وأيضًا الدفء وحسن الاستقبال الذي يتمتّع بهما المجتمع الكيبيكي."

وأثناء انتظارهما لقرار لجنة الهجرة ووضع اللاجئ في كندا (IRB) فيما يخصّ طلبهما، بدأ الزوجان في البحث عن عمل.

وبدأت ياسمينة دورة تدريبية للعمل كمقدّمة للرعاية صحية في المستشفيات وتحصّلت على عمل. وبدأ عبد الرحمان عملاً كعون للأمن في قطاع الصحة.

ومع انتشار جائحة كوفيد 19 عبر العالم وفي كندا، أطلقت حكومة كيبيك نداءً تطلب فيه من المقيمين في المقاطعة والذين لديهم مؤهلات المشاركة في مواجهة الفيروس بالتسجيل في موقع على الانترنت (Je Contribue). قامت ياسمينة بتسجيل نفسها على الموقع. ومن جانبه، تطوّع عبد الرحمان، بعد عمله، ساعات إضافية.

وكغيرهما من طالبي اللجوء وجد الزوجان نفسهما على الخطوط الأمامية لمواجهة الجائحة، ما جعل فرانسوا لوغو، رئيس حكومة كيبيك يقوم بتسمية هذه الفئة بـ"الملائكة الحارسة".

وتعالت الأصوات في كندا للمطالبة بتسوية وضعية طالبي اللجوء الذين يساهمون في مواجهة كوفيد 19.

وفي يونيو حزيران الماضي، ذكرت هيئة الإذاعة الكندية أنّ الحكومة الكندية تقوم بإعداد برنامج خاص لتسوية أوضاع طالبي اللجوء الذين عملوا في قطاع الصحة خلال جائحة كوفيد 19.

وفي بداية الشهر الجاري، جاء ردّ لجنة الهجرة ووضع اللاجئ في كندا على طلب عائلة سبّاش بالرفض. وقدّم محامي العائلة طعنًا في قرار اللجنة الاثنين الماضي في العشرين من تموز الجاري، وفقًا لعبد الرحمان سبّاش. الأمر الذي يحول دون ترحيل العائلة إلى بلدها الأصلي، الجزائر. وتأمل العائلة أن تغيّر اللجنة قرارها بناءً على التوجيهات الجديدة للحكومة الكندية.

وفي تعليق على القضية، قال المتحدّث باسم وزير الهجرة الكندي، ماركو مندتشينو، " نحن نعلم أن هناك أشخاصًا يقومون بعمل بطولي لتقديم الرعاية والخدمات إلى سكان كيبيك وعبر كندا. لذا يجب أن نبحث عن السبل التي تمكننا من مساعدتهم والاعتراف بعملهم ونحن ندرس هذا الوضع عن كثب."

وأضاف أنّ الحكومة على دراية "بأن العديد من الناس في كندا وكيبيك يشعرون بالامتنان الخاص لطالبي اللجوء الذين يقومون برعاية كبار السن."

وذكّر أنّه "بسبب الجائحة، تم تعليق عمليات الترحيل خارج كندا، باستثناء الحالات المتعلقة بالجرائم، والأمن ، وانتهاك القوانين الدولية أو حقوق الإنسان والجريمة المنظمة".

(راديو كندا الدولي)

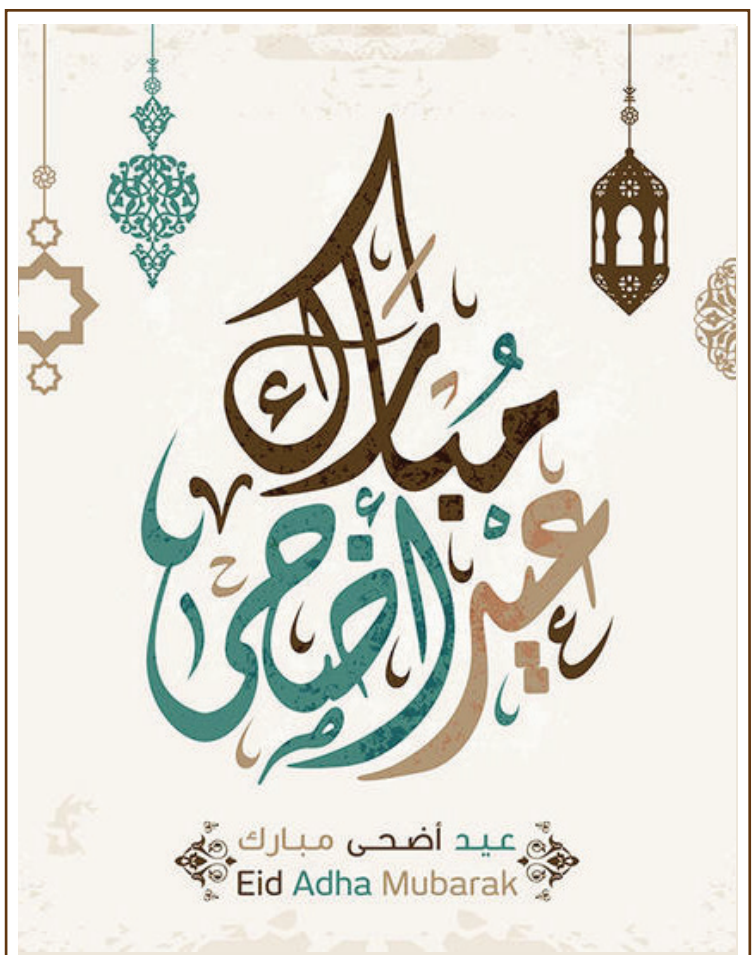

لمناسبة عيد الاضحى المبارك تتقدم اسرة صدى المشرق من الحجاج ومن قرائها الأعزاء والجالية الكريمة بأحر التهاني والتبريكات سائلين الله عزّ وجلّ أن يعيده عليهم وعلى الأمة الاسلامية بالخير واليمن والبركة .

وفي اطار عطلتها السنوية تحتجب صدى المشرق عن الصدور بعد هذا العدد على ان تعود مجددا للصدور في الثامن من ايلول القادم باذن الله تعالى . كما يستمر موقعنا في تغطيته للاخبار الكندية بشكل شبه يومي حيث يمكنكم متابعتنا على صفحتنا على الفيسبوك وعلى الموقع : **www.sadaalmashrek.ca** ونلفت عناية القراء الكرام الراغبين في ان تصلهم رسائلنا المتعلقة بصدور الاعداد او ما لدينا من جديد عبر الواتساب يمكنهم ارسال ارقامهم على رقم الجريدة :**514-593-0000** مع كلمة "رسالة" لتصلكم رسائلنا بشكل مستمر.

أبجد هوز

طلال طــه
taha_talal@hotmail.com

سيد الاخلاق..

كان قد مضى على وجودي في كندا عدة أشهر في بداية الثمانينات حين شاركت في "مخيم الوحدة الاسلامية" الذي كانت تقيمه "الجماعة الاسلامية في امريكا وكندا" في جامعة لافال في مدينة كيبك سيتي. وكان المخيم – المؤتمر برعاية سماحة السيد نجيب يوسف خلف (رض)، حين طلب مني الإخوة تقديم سماحة السيد في اليوم التالي لافتتاح المخيم. قصدت سماحة السيد مساء في غرفته، وتم التعارف، وذكرت له طلب الإخوة مني لتقديمه في افتتاح المخيم في المحاضرة الأولى، وسألته عن نبذة وسيرة ذاتية عن حياته ودراسته، فقال لي: لا داع لذلك، فقلت لا بد من ذكر شيء في التعريف فالحضور مكوّن من لبنانيين وبحرانيين وعراقيين ومغاربة وجزائريين وغيرهم، وهم لا يعرفونك.. فلا بد من تعريف ولو بسيط: فقال: طالب مثل كل طلاب الحوزات العلمية.. وأصر أن يقتصر التعريف على هذه "المطولة" من خمس كلمات في التعريف عن سيرة انسان.. وكان هذا الدرس الأول، في التواضع!

في صباح اليوم التالي، وفي التاسعة صباحا موعد افتتاح المخيم، تأخر الحضور نتيجة السهر ومتابعة بعض النشاطات حتى ساعات متأخرة من الليل، وكان قارئ القرآن قد بدأ بالقراءة لمدة ربع ساعة تقريبا، والحضور لم يتجاوز ربع المشاركين في المخيم، وكنا في ادارة المخيم نتشاور حول التوقيت الدقيق لبداية اعمال المخيم ودعوة السيد لإلقاء المحاضرة الافتتاحية، سألني حين جلست بجانبه عن سبب التشاور والتأخير، فذكرت له، وسألته بدوري إن كان يريد أن نحترم الوقت ونصعد الى المنبر، فسألني بدوره عن اهداف المخيم: فقلت أن الحضور في أغلبه من الإخوان السنة والمخيم تحت شعار الوحدة الاسلامية ومواضيعه مرتبطة بها، فقال لي: إذن، احترام الوقت – على أهميته – ليس أولوية في هذا المخيم، فموضوع المخيم ومتفرعاته أهم، وربما هذه هي الفرصة الوحيدة لطرحها ومناقشتها، أما احترام الوقت فهذا بحاجة لسلسلة طويلة من الدروس والمحاضرات في الجلسات الدينية وفي البيت والمدرسة والعمل والمجتمع.. وكان هذا الدرس الثاني، في ترتيب الاولويات وقواعد التزاحم والمصالح في الفقه!

لم يمض عشر دقائق إلا وكانت القاعة قد امتلأت بالحضور، وأعلنا قبل بدء المحاضرة عن امكانية مشاركة الأخوة بالأسئلة المكتوبة على ورق وزع على الحاضرين، وخلال المحاضرة كنت أتلقى عشرات الأسئلة التي كنت أحاول فرزها على محاور، وكانت الأسئلة تتنوع في بيكار واسع من المعلومات والمعارف والقضايا.. حين انتهى سماحته من محاضرة – قيل حينها أنه لم يُسمع مثلها قبلا في كندا – بدأت بتمرير الاسئلة المتعلقة بموضوع المحاضرة أولا، ثم الأسئلة الفقهية، ولما كنت أعاود قراءة الأسئلة لاختيار الأقل احراجا، خصوصا أن أغلبها كان يتعلق بخلافات عقائدية بين السنة والشيعة والحرب العراقية المفروضة على الجمهورية الاسلامية في ايران والاجتياح الاسرائيلي في لبنان والمعارضة العراقية وغيرها من المواضيع الحارة!..

سألني سماحة السيد: ما هي هذه الأسئلة التي تضعها جانبا؟ قلت: لعلها بعض اسئلة محرجة، وقد لا تريد أن تدخل في تفاصيلها، فقال لي: أنا هنا لأجيب على كل الأسئلة، ليس هناك من أسئلة محرجة، فحق المشاركين من المؤمنين أن يحصلوا على الاجوبة التي جاؤوا من أجلها للمشاركة في هذا المخيم.. وكان هذا الدرس الثالث، ليس من سؤال محرج، وحق الناس في الحصول على الاجوبة هو مسؤولية العلماء.. أمناء الرسل!

ثلاثة دروس قيمة في أقل من 12 ساعة من لقائي مع سماحة السيد نجيب خلف (رض). وهكذا بعدها حافظت على تلمّذي في مدرسة السيد من خلال اللقاءات الفصلية والسنوية المتتالية في مؤتمرات الجماعة الاسلامية في أمريكا، إذ شكّل سماحة السيد ظاهرة فريدة ومتميزة في أدائه الفكري والفقهي والروحي والتربوي والاخلاقي، ذلك خلال حقبة الثمانينات والتسعينات في حضوره الدائب على الساحتين الأمريكية والكندية في المؤتمرات والمخيمات والندوات والزيارات المتكررة للجاليات في مختلف المحافظات والمدن الأمريكية والكندية.. كان حضورا مختلفا، لعالم يمتلك أدواته وينطوي على مخزون علمي متقدم وواسع وعميق واصيل وجذري ومتنوع، وميراث أخلاقي وروحي وتربوي قال فيه أحدهم: إذا كانت هذه أخلاق السيد نجيب التي نعرفها على هذا المستوى من الرفعة والسمو.. فكيف كانت أخلاق الأئمة (ع)!..

في حضوره المبارك في المؤتمرات السنوية في أمريكا التي كان يواظب على المشاركة فيها الآلاف من الطلبة المبتعثين للدراسات العليا والمهاجرين من اللبنانيين والعراقيين والسعوديين (أبناء الجزيرة العربية) والبحرانيين والكويتيين والعمانيين والقطريين والاماراتيين وغيرهم كثير.. شكل وجود سماحة السيد لعشرات السنين معلما ومحجّة لطالبي العلم والمتعلمين على سبيل نجاة، وللذين يريدون أن يتعرفوا على مصداق الأخلاق والورع والتقوى في مدرسة أهل البيت (ع)، وللذين يريدون أن يتعرفوا على فكر وفقه هذه المدرسة، من خلال شخصية سماحة السيد النورانية في معبدي الكلمة والعبادة والاخلاص في كليهما..

كان حضور السيد في هذ المؤتمرات رافعة فكرية وأخلاقية لروحية هذه الانشطة وتثبيتا لتحقيق أهدافها من خلال وجوده المبارك، الذي يرهق السيد من خلال المحاضرات واللقاءات والخلوات التي تستنفذ السيد على امتداد الساعات الاربع والعشرين، وكان يرفض أن يرد سائلا و متفقها ويتعب مرافقيه في الالحاح عليهم في عدم رد الناس عنه!..

كان سيّد المنبر وسيّد الكلمة وسيّد الاخلاق.. إذ كان مصداق متممها حيث يقول نبينا: انما بعثت لأتمم مكارم الأخلاق، وسيد القلب والروح والمعاملة الطيبة والبسمة الكاشفة عن قلب بحجم السماء وما وعدنا فيها، يعتدل ميزان الانسان حيث يحط السيد عصاه وعباءته وعمامته الشريفة، تشعر أنك دخلت غار حراء أبان نزول الوحي أو ما شابه، تقف خلف علي في صلاة مودع، تشعر بالروح التي تصعد والنور الذي يغمر الأمكنة والعقول والأفئدة..

سماحة السيد نجيب يوسف خلف (رض)

بقية من سلف صالح، سليل الدوحة الهاشمية، خفيف ظل في الدنيا، كأنه وديعة السماء في أرض يكثر خرابها ليعتدل ميزان الروح فيها، تعرج البسمة في وجهه قبل أن تجد عرشها في قلوب المؤمنين.. فنعلم أنه لا يزال في الدنيا خير ومحبة وصدق وورع وزهد وعلم وتقوى واجتهاد في غير تكلف وكلمة صادقة في غير خوف وتواضع في غير ضعف وبصيرة نافذة إذ عصفت الفتنة بمجتمعنا.. كان بعيدا عن الزوايا الحادة والأفكار القلقة والتهويمات الضبابية والصراخ الممجوج.. لذلك كان . في أواخر حياته . صمتا جديرا بدراسته لإعادة تصويب ما اعوج من سيرتنا في التعاطي مع الكبار من علمائنا العلماء!..

تخسر الأمة السيد نجيب في رحيله لأنها أمّة مبتلاة بالعقم وضيق الأفق وقصر النظر. فقد خسرت بعض أدواره في حياته، وكان في ذلك حجّة عليها، وخسرت بذلك بعض كتابها وسنتها وبعض روحها وبعض قرآنها يمشي على الأرض!..

في اصعب المراحل من تاريخنا الحديث، وفي خضم التحديات التي تترى في كل الجوانب، ترك الجانب الاجتماعي والتربوي والاخلاقي والروحي للصدفة والتجربة والمراهقة الاجتماعية في كل ابعادها!..

كان السيد جملة مفيدة وبليغة ومتماسكة في كتاب كثر فيه اللغو والحشو والخرافة، أقعده المرض عن أن تكون قارات العالم ميدانه الذي لم يتعبه، لتتعبه ساحة ممزقة وهجينة وفقيرة، فيلتزم حلس منزله وهو في قمة عطائه واجتهاده ونضج تجربته وخبرته الكبيرة، وكتاب أخلاقه وسيرته المفتوحة على صفحات مشرقة من تاريخنا القديم يسير بيننا ويتحدث لغتنا ويعي مشاكلنا ويبلسم جراحنا، وليس اخيرا.. يثبت أن هذا الدين ممكن، وأن أخلاق الرسول (ص) والأئمة و الصالحين ممكنة ومجربة وهي تتحرك بيننا. إذ يفرغ السيد الى محرابه ثم يستقيم فوق منبره لتحمل الكلمات ألقها وروحها وشذاها وعبقها وعمقها وأصالتها ومبتغاها!..

هذا السيد المرجع (رض) يتحدث السيد عن الراحل (رض) في نوادر ما تكلم به السيد فضل الله في فضل علماء وفضلاء في حياتهم:

https://www.facebook.com/wa/tch

رحلت الى حيث أحببت يا سيدنا.. ولك في القلوب منازل لن يعوضها ساكنون جدد!

...والسلام

عادل حبيب

حمّى اللهاث الامريكي ودقة الحساب المقاوم

تركز الادارة الامريكية خلال الفترة المتبقية للانتخابات القادمة و بشكل متسارع على انتاج وقائع صراعات متنقلة على كامل الكرة الارضية والهدف من ذلك ،موازنة الاخفاقات الداخلية و التعمية على الفشل المريع في ادارة شبكة المصالح الخارجية ،وحرف الانظار حول تآكل السيطرة الآحادية على المسرح الدولي بعد عقود من الاستئثار و التفرد في تقرير السياسات الدولية ،اقتصاديا ،أمنيا و سياسيا.....

فنزويلا،الصين ،روسيا،فلسطين ،ايران -سورية-المقاومة في لبنان،اليمن،جبهات مشتعلة ،اما بالنار المباشرة او بالحرب السيبرانية و الاختراقات الامنية و تدبير الانفجارات و الاغتيالات،او بالخنق الاقتصادي ،او بالابادة الجماعية كما يحصل في اليمن،او بالحرب البيولوجية- راجع عدد صدى المشرق في شهر مارس- آذار الفائت،عينات عن الحرب البيولوجية الامريكية من فيتنام الى كمبوديا الى كوبا،و مؤخرا الاتهامات الصينية لامريكا بخصوص الكورونا.....خراب امريكي داخلي ،تنامي العنصرية وازدياد وتيرة الصدامات و اتساع نطاقها وتفاعلها المستمر بما يوحي بعمق الازمة الاجتماعية ودليل على عقم النموذج -الحلم الابله عن الفرادة و الريادة و التفوق و كامل عدة الزعبرة الاخلاقية....واقع يسعى ترامب و ما يمثل من شريحة مجتمعية وازنة الى تخطيه بافتعال الازمات الخارجية وصولا الى تفجير الحروب اذا كانت سبيلا للبقاء في السلطة....في العدد السابق ذكرنا أن فوكوياما قد نعى النموذج الامريكي ،نموذج اخترعوه في مخيلتهم و اقنعوا العالم بهرائهم ،و يتبعهم البلهاء الماجورون في بلادنا و يتموضعون كخناجر مسمومة في خواصر اوطانهم .يعني عملاء رخيصون يستحقون عقاب الخائن كما يفعل شرفاء العالم بالاجزاء الملوثة من بني اوطانهم...المشانق قليلة بحقهم. لبنان بحاله الكارثية نموذج يجب تطبيقه بحق الخونة و عملاء الاجانب و مسهلي اعتداءاتهم . لقد باتت الكرامة الرخيصة عنوانا "لسياديي"و "حياديي"لبنان و بات الخنوع و الذل امام الامريكي ماركة سيادية لبنانية مسجلة دوليا و دخلت كتاب غينس للارقام الخيالية عن استطابة الذل و الخنوع و هدر الكرامة الشخصية ،واصبح التنظير لها و السعي وراءها من مفاخر السياديين و الحياديين. يعني اذا دخل الامريكي الى غرف نوم هؤلاء و استنجدت زوجاتهم و بناتهم بهم لتخلوا عن اعراضهم فداءً لعنوان السيادة الذي يدعون و صونا لماء وجه المغتصب . نعم هكذا هو حال عواهر السيادة في لبنان ،والامريكي يصرخ مذهولا من شدة الذل الذي يستشعره اذنابهم في لبنان. تأملوا بما حصل مع سليم صفير صاحب جمعية المصارف اللبنانية ،في اجتماع فيديو يتوسل امام الامريكي مذلولا أن سبب ازمة لبنان هو سيطرة ايران على لبنان. ياتيه الرد من ممثل معلمه الامريكي و يبول على رأيه قائلا له ،لا انه الفساد لا علاقة لايران بذلك..اذلاء فاسدون سفلة البشر هم من يحكمون لبنان . هذا اللبنان الذي اذل امبراطورية الشر الامريكية و صنيعتها الصهيونية التي هربت بجيشها عن الحدود و جاء رئيس اركان حربها ليطلع مباشرة على فعالية الهروب وعدم تقديم اي هدف ليصطاده المقاومون .هذا الجيش الذي يعيش الذل مقابل المقاومين ينتقم لكرامته المهدورة على ربى جبل عاملة بتجييش جيش من السفلة اللبنانيين ليطعنوا جمهور المقاومة في ظهره من خلال تجندهم ضمن خطة الحصار و ضرب مقومات الصمود . انها معادلة مخزية يعيشها اهلنا في لبنان ،يجرُّون المقاومة لتمسح الارض بهم بعد طول صبر . وهم يأملون ان الامريكي سيهرع لنجدتهم .هذا فعلٌ "سيادي"بامتياز هلل له البطرك الماروني بشعار الحياد. يعني يا سادة يا كرام هناك جلابيط سيأكلون المعلوم من العقاب الاليم و سيقطف سيد الحياد ما سيحصل بعد تدخل الامريكان لترتيب وجه النظام من جديد...كونداليزا رايس عندما التقت برموز الخيانة الوطنية في عوكر سنة ٢٠٠٦م اثناء الحرب الامريكية على المقاومة في لبنان وعدتهم بتهجير الشيعة من لبنان و انها ستعتقل سيد المقاومة و اعدت له سجنا خاصا في تل ابيب . البطرك المحايد يبدو . و الله العالم . ان هناك رؤية شبيهة قد حلمها في منامه ان نجم الشيعة قد افل و ان حلم الوطن المسيحي قد انبعث من تحت رماد المبنى الذي قضى فيه صاحب حلم التقسيم. ولذلك هو مطمئن ان حياده كما زيارته الى فلسطين المحتلة منذ اعوام تحت عنوان رعوي ،سوف تؤتي اكلها من دون الشيعة المشاغبين و لا سلاحهم الذي يقطر عزة و كرامة يفتقدها من يتسول و يشحذ ذلاً و مهانة من عند شرار الخلق....

ترامب يسعى مسعورا بحمى اللهاث وراء اختراع المصائب البشرية لتعديل صورته الداخلية ،كاد يسقط طائرة مدنية ايرانية ،ولا احد في هذا العالم البشع قد سمعنا صوته مستنكرا. امين عام الامم المتحدة يبدو انه امين عام خرتة ترامب و زوجته وابنته وصهره ،مبعوثه الى اليمن يمد الحبل لمجانين الوهابية لذبح شعب اليمن العربي الاصيل و يغطي افعالهم باسم الامم المتحدة، و الغرب المنافق بامه وابيه يستمر ببيع السلاح للوهابيين و يغمضون عيونهم عن المجازر المتكررة بحق النساء و الاطفال بل و يشاركون في حصار و تجويع اليمنيين بعيون مفتوحة و آذان صماء...ويحاضرون بك عن العدالة و حقوق الانسان.

ان المسافة الزمنية الفاصلة عن الانتخابات الامريكية ،هي ملعب لشياطين الغرب و الصهاينة . خطوط حمر كثيرة ستنهار . محور المقاومة يده على الزناد و الخيارات مفتوحة كما الخرائط مرشحة للتغيير.....الضغوط في اقصى مراحلها و الانفجارات مرشحة لتتسع رقعتها وكل شيئ مرهون بتوقيته و ظروفه....وعلى المقاومة المشهود لها بدقة الحساب السلام...

و السلام

We've got the right mortgage for you

عيدك سعيد

Contact me:
Marc Abinader
Manager,
Mobile Mortgage Specialist
Tel: 514 961 5508
E: MARC.ABINADER@td.com

TD

aliments Mustafa

تشكيلة واسعة من
اللحوم المبردة الحلال

7922 19e Avenue • Montréal, Québec H1Z 3S3
T 514.729.8486 • 514.729.9883 • F 514.729.7188
www.viandesmetropolitain.com

غسعيد
VIANDES EN GROS METROPOLITAIN HALAL حلال
Cèdre CHARCUTERIE

الطيب
ALTAÏB
www.altaib.com
غسعيد

2125 Rue Guy ,
Mtl, QC H3H 2L9
514.931-1999

1625 Boul de Maisonneuve O,
Mtl, QC H3H 2N4
514.931-2727

4125 Jean-Talon east.
Saint Leonard H1S1G6
514.316-2525

احتمالات الاصابة بالفيروس على متن الطائرة ضعيفة؟

يفترض معظم الناس أن السفر في الطائرة محفوف بمخاطر التقاط مرض COVID-19. سيما ان الركاب على مقربة من بعضهم البعض لساعات عديدة.

ليس هناك شك في أن المسافرين المصابين كانوا مسؤولين إلى حد كبير عن الانتشار السريع للوباء ، لكن احتمالات الاصابة بالفيروس على متن الطائرة قد تكون في الواقع أقل مما يعتقد الكثيرون. حيث يمكن أن يقلل تغيير الهواء المتكرر اثناء الرحلة ، إلى جانب احتياطات السلامة مثل ارتداء أقنعة الوجه ، بشكل كبير من فرص انتقال الفيروس من شخص لآخر ، وفقًا لمتخصصي الأمراض المعدية.

يقول الدكتور جيروم ليس ، المدير الطبي للوقاية من العدوى ومكافحتها في مركز سانيبروك للعلوم الصحية في تورونتو في تصريح صحفي: "أعتقد أن خطر الإصابة بـ COVID-19 في رحلة عبر الطائرة لا يُذكر. ويضيف " على الرغم من العدد الكبير من الحالات والسفر المتكرر في جميع أنحاء العالم ، إلا أن هناك أدلة قليلة موثقة على أن أشخاصا أصيبوا بالفيروس أثناء الرحلة".

ويشير" ليس" إلى مثال حالة مؤكدة في كندا لـ COVID-19 حين سافر زوجان من ووهان - المركز الأصلي لتفشي المرض - حيث استقلوا طائرة إلى تورونتو وعادوا إلى كندا في 22 كانون الثاني (يناير) الفائت. فقد كان الزوج يعاني بالفعل من أعراض خفيفة ، مثل السعال الجاف ، أثناء الرحلة. وظهرت على زوجته بعض الأعراض في اليوم التالي ، لذلك اعتبر كلاهما معديًا أثناء السفر.

بعد أن طلبوا الرعاية الطبية ، وأظهرت الاختبارات أن لديهم COVID-19 ، اتصل موظفو الصحة العامة في تورنتو بـ 25 شخصًا من المحتمل تعرضهم للفيروس على متن الطائرة ، بما في ذلك أفراد الطاقم والركاب جالسون على مقربة من ثلاثة صفوف من الزوجين. وكشفت الاختبارات، بالإضافة إلى 14 يومًا من المراقبة ، أنه لم يصب أحد الركاب ، حيث كان الزوجان يرتديان أقنعة.

إذن ، ما الذي يمكن أن يفسر عدم وجود انتقال فيروسي في طائرة محملة بـ 350 راكبًا؟ يقول

الخبراء الطبيون إن هذا الفيروس لا يبتعد كثيرا عن المصاب. فهو ينتشر في المقام الأول من خلال قطرات الجهاز التنفسي من شخص مصاب يسعل أو يعطس أو يتحدث، بحيث يمكن ان تصل القطرات لمسافة متر أو مترين قبل أن تهبط على الأسطح المجاورة.

وتقول الدكتورة سوسي هوتا ، المديرة الطبية للوقاية من العدوى ومكافحتها في شبكة الصحة الجامعية (UHN) ، وهي مجموعة من المراكز الطبية في تورنتو ، إن هذه الجسيمات على متن طائرة ستزول بسرعة. وتشير إلى أن الهواء داخل طائرة يتم تبديله عادة ما بين 15 و 20 مرة في الساعة. وعلى وجه الخصوص ، يمر الهواء من خلال فتحات مخصصة عالية الكفاءة ما يمكّن من اصطياد المواد الضارة المحتملة بما في ذلك الفيروسات.

من ناحيته يقول الدكتور أندرو موريس ، المدير الطبي للرقابة المضادة للميكروبات: "إذا كنت ترتدي قناعًا وكان الشخص الذي بجانبك يرتدي قناعًا ، فهذا سيساعد بشكل كبير على تقليل المخاطر - لكنه لن يقللها إلى الصفر". ويعتقد الخبراء أن الوقت الذي تقضيه على متن الطائرة ليس محفوفًا بالمخاطر بشكل خاص - خاصة إذا كان زملاء مقعدك أعضاء في أسرتك وأنت ترتدي قناعًا بالإضافة إلى تعقيم الأسطح القريبة. في الواقع ، قد تكون الرحلة نفسها أقل ما يقلقك. تقول الدكتورة جانين ماكريدي ، أخصائية الأمراض المعدية في مستشفى مايكل جارون في تورنتو: "إن الأمر لا يقتصر فقط على رحلة الطائرة التي يجب أن تفكر فيها - إنها الطريقة التي تنتقل بها من النقطة أ إلى النقطة ب وكل شيء بينهما".

مسيرة كندية: دافعوا عن فلسطين وقاطعوا إسرائيل

ضِمن أسبوع «أيام للمُقاومة»، وتحت شعار «دافعوا عن فلسطين وقاطعوا إسرائيل»، دعت مؤسّسات فلسطينيّة وتضامنيّة عديدة في مقاطعة بريتيش كولومبيا الكندية إلى مسيرة جماهيريّة مشتركة، في الثامن من آب (أغسطس) المُقبل. قالت مصادر في «شبكة صامدون» إنّ هذه الفعاليّة تأتي في إطار مبادرة «أيام للمُقاومة» التي دعت إليها لمواصلة النشاط التضامني مع الشعب الفلسطيني وحقوقه الوطنية المشروعة، وكشف جرائم الاحتلال أمام الرأي العام الكندي، موضحةً أنّها مسيرة جماهيرية ستشارك فيها «الجمعية الفلسطينية الكندية»، وحركة BDS، إلى جانب «أصوات يهودية مستقلة»، و«طلاب من أجل الحقوق الفلسطينيّة» وغيرها.

أما المسائل الرئيسية التي ستتناولها المسيرة، فتشمل: الدفاع عن حق العودة للاجئين الفلسطينيين، وحماية الأرض الفلسطينية من مشاريع الضم والنهب، والدعوة إلى مقاطعة دوليّة شاملة للمؤسسات الصهيونية والنظام الاستعماري العنصري في فلسطين المحتلة، إضافة إلى الدعوة إلى مقاطعة شركات النبيذ

الصهيونية التي تلقى بضائعها رواجاً في السوق الكندية، وتسليط الضوء على نضال الحركة الوطنيّة الأسيرة في سجون الاحتلال، علماً بأنّ «الجمعية الفلسطينية الكندية» في فانكوفر تقود حملة منذ سنوات ضد «الوكالة اليهودية» التي تعقد مؤتمراتها السنوية في المدينة، وحملة سيّاسية لمقاطعة المنتجات الصهيونيّة، وخصوصاً النبيذ الفلسطيني . السوري المسروق من أرض فلسطين والجولان المحتل.

البقاء لله

-إنتقلت الى رحمة الله تعالى ليلة الثلاثاء في العشرين من شهر تموز الجاري في مونتريال المرحومة هلا علي فرحات (أم محمد)، شقيقة الدكتورة ندى، مهى، ورنا فرحات. شقيقاها: الصيدلي حسين المهندس أحمد.

وقد صلي على جثمانها الطاهر وَوُوريَت في ثرى مقبرة حمزة الاسلامية عند الثانية من بعد ظهر الأربعاء.

نتقدم من عائلة الفقيدة بأحر التعازي القلبية، سائلين المولى عز وجل لها الرحمة ولذويها الصبر والسلوان إنه سميع مجيب.

-نعت مؤسسة السلام الخيرية في ميسيساغا المرحومة العلوية والدة سماحة السيد علي الجزائري، التي وافتها المنية اثر سكتة قلبية يوم الجمعة الفائت في الرابع والعشرين من شهر تموز الجاري، وقد ووري جثمانها الطاهر ثرى مقبرة النجف الأشرف.

وبهذه المناسبة الأليمة أقيم مجلس فاتحة وعزاء عن روحها الطاهرة مساء يوم السبت ٢٥ تموز من العاشرة مساءً حتى الحادية عشر على شبكة زووم.

نتقدم من سماحة السيد الجزائري وعائلته الكريمة بأحر التعازي القلبية ونسأل الله تعالى أن يتغمدها برحمته الواسعة ويسكنها الفسيح من جناته .

مشكلة وحلّ

هذا باب نطل من خلاله على المشاكل التي تحدث بين أبناء جاليتنا محاولين اقتراح الحلول المناسبة بعد استشارة أهل الاختصاص والخبرة .. وعليه نحن نرحب بأسئلتكم واستفساراتكم وسنجيب عليها في الأعداد القادمة بحول الله..

طالع واكل نازل واكل

م: هذا المثل الشعبي المصري ينطبق على عدد من الازواج في جاليتنا الذين يريدون ان ينفصلوا عن بعضهم البعض ويضعوا نهاية لعلاقة زوجية متعثرة ولكنهم يلجؤون مرة الى أحكام الشرع ،عندما تكون لصالحهم وينتفعون ماديا او معنويا منها ويتمسكون بها الى درجة تحسبهم وكانهم صاروا من أهل الايمان والتقى والتمسك بالدين. ومرة يلجؤون الى أحكام القانون المدني ويدفعون المبالغ الطائلة لمكاتب المحامين للحصول على منافع مادية ومعنوية يكفلها لهم القانون المدني. وعندما تسالهم لماذا تلجؤون الى المحاكم وليس الى الحلول التقليدية السائدة في أعراف أهلكم ومجتمعكم يقولون نحن الان في كندا ولا بد من تطبيق احكام قوانين البلاد للتي نقطن فيها . وتخال نفسك امام عاشق للوطن ومنافح عن دستور البلاد وهو او هي يقومان بمجرد عملية استغلال لنصوص الاحكام المدنية ...الى هؤلاء سواء كانوا رجال او نساء ماذا تقولون؟؟

محمد - ق / موريال

حل : يكشف هذا السلوك سواء مارسه الزوج أو الزوجة عن نفسية تريد ان تغنم ماديا ولو في لحظات المآسي والمشكلات. وبعضهم لا يطمع بالمال بقدر ما يطمح الى الحاق الاذى بالاخر قبل ان يتحقق الانفصال او الطلاق الدائم.وهذا يكشف عن أحقاد وتأزم نفسي لا يأخذ بالحسبان مصالح الاولاد، الذين يجب ان يبقوا في منأى عن هذا النكد والنزاع. والا صاروا جزءا اساسيا من ضحاياه.وبالتالي يكون الاهل هم من تسبب بتخريج جيل يعيش الازمات النفسية ويحقد على المجتمع والقيم والاعراف السائدة ويمارس الموبقات والجرائم. وكثيرا ما ينتهي به الامر في السجون او المصحات النفسية والعقلية ...

ان ادارة المشكلات الزوجية تحتاج الى عقول ناضجة وراقية، تاخذ بالحسبان الخروج من المآزق بأقل خسارة ممكنة كي تبقي شيئا من الطاقة والايجابية لمواصلة الحياة في تجربة جديدة او ترك الابواب مشرعة امام عودة العلاقة مستقبليا من خلال ترك ذكريات جميلة او لمسات انسانية حانية تذكر الطرف الاخر بالنصف المليء من كوب العلاقة المشتركة بدلا من التسمر امام نصه الفارغ العبثي .

نداء

سلسلة نداءات تصدر عن المجمع الإسلامي في مونتريال
www.ccmmontreal.com

عن السيد نجيب وأثر طيب لا ينسى

لعل عددا من الاخوة والاخوات الذين وُفّقوا للتعرف على سماحة السيد نجيب خلف . رحمه الله . في زياراته الى الولايات المتحدة وكندا في منتصف الثمانينات ما زال يذكر عالما دينيا طيب النفس هادئ الطبع صبيح الوجه، تنساب كلماته من فمه انسياب مياه عذبة من عين صافية فتقع في صميم قلوب عطشى لحب الله وحب من يحبه وحب كل عمل يقربهم الى حبه. ثم لا يطيل المكوث لان رحلته طويلة ووقته المتاح قصير فيودعنا بكل أناة، رافعا يديه الى السماء داعيا لكل من حوله بالتوفيق والتسديد والرحمة والمغفرة . وفي مؤتمر الجماعة الاسلامية في اميركا يحضر السيد نجيب ممثلا سماحة العلامة الراحل السيد فضل الله فيزداد حضوره ألقا وقلوب وعقول المشاركين حبا واحتراما وتعلقا ، سيما الاخوة الطلبة من البحرين وبلاد الحجاز والكويت والعراق ولبنان. فالعمة السوداء لها قدسيتها ورمزيتها وتاريخيتها ووقعها في زمن تهتز فيه عروش بهلوية على وقع موقفها وبفعل عنفوان وتضحيات جماهير وقعت صكوك الولاء والبيعة بدماء شبابها واندفعت الى ساحات التغيير والانتصار بكل رغبة وشوق لا يحول بينها وبين مرادها الا الموت، الذي لم يعد مخيفا، بل صار قلادة تزيّن أعناق شبّان فدوا الاوطان والاهل والحرية بأثمن ما يملكون .. في ظل هذه الاجواء كان السيد نجيب يخطب ويعلم ويعظ ويدعو ويبلغ ثم يؤمّ الصلاة في بهو الفندق بكل خشوع وخضوع وأنس وطمأنينة تملأ فضاء المكان والزمان ويأخذك طيفها الى حيث تهوى القلوب في فجاج عميقة وبقع مطهرة عتيقة مراتع محمد وأهله الطيبين(ع) وتلامذتهم النجباء الميامين فتنساب دموع الشوق من عيون غابت عنها ملامح الاهل والاحباب والخلان والقباب المشرفة وأزقة الصبا وذكريات لا تهاجر ولا تغادر ، عصية على النسيان. فيتنفس الجمع الصعداء وتعلو الاصوات عقب الصلاة بالصلاة على محمد وال محمد وتتمازج اللكنات لتنشر في الافق عبق الولاية والوفاء وتتشابك الايدي مرددة دعاء الوحدة. والسيد في الصلاة يطيل سجوده ويدنو قيامه من ركوعه وظهره الحاني يجلله لباس التواضع بين يدي الله تعالى فتتبري الجموع وتتزاحم لتسلم على السيد نجيب : تقبل الله سيدنا.. ويأبى البعض الا أن ينحني على يديه النحيلتين ليقبلها ويتبرك منها، والسيد يتمنّع ويأبى. ثم يتوسل شاب من الجانب الايمن وآخر من الايسر وثالث من خلفه ورابع من أمامه أن يختلي بالسيد لحديث خاص او مسألة شرعية ابتلائية والسيد لا يتمنّع ولا يأبى، رغم ملامح التعب البادية على محياه بعد سفر مضن وبرنامج مكثف وهو يكتم آلام مرض مزمن صارعه طويلا ولكن بصمت وروية حتىً أودىً به قبل أسبوعين بعد عمر حافل بالتقى والورع والزهد والعبادة والتدريس والتأليف، تاركا ذرية صالحة ودعوات صالحات من قلوب احبته ولم تنسَ أثر طيبه الاخاذ من الشرق الى الغرب ثم رقوده بسلام في ثرى عاملة أرض العلماء والشهداء وحسن أولئك رفيقا .

ملحمة ومشاوي
ÉPICERIE | VIANDE | GRILLADES | TARTARE
BOUCHERIE
LE CRO MAGNON
GRILLADES & TARTARES LIBANAIS
Halal
حلال
3507 Boul. Concorde Est Laval
450.241.0470
www.lecromagnon.ca
UBER EATS
foodora
suivez-nous

لنستمر في حماية أنفسنا!

اسعلوا في كوعكم

اغسلوا أيديكم

حافظوا على مسافة آمنة بينكم

غطّوا وجوهكم
(إذا كانت المسافة أقل من مترين)

هذه التعليمات إلزامية للجميع بدايةً من سن 12 عامًا فأكثر، وفي جميع أنواع المواصلات العامة والأماكن العامة المُغلقة كليًا أو جزئيًا.

Québec.ca/coronavirus

1 877 644-4545

20-210-232W

Votre gouvernement

Québec

عيد سعيد

LIBRAIRIE DU MOYEN ORIENT

مكتبة الشرق الأوسط

سفارة الكتاب العربي في المهجر

28
1990-2018
Ans

كتب، ترجمة محلفة لجميع انواع الوثائق، أفلام، موسيقى
وجميع الخدمات المكتبية:تصديق وثائق، كاتب محلف، تصوير، فاكس
الشحن مجانا لكل طلبية تزيد قيمتها عن الـ 100$ ...

TRADUCTION EN TROIS LANGUES: FRANCAIS, ANGLAIS ET ARABE, SERVICE D'ASSERMENTATION ET AUTHENTIFICATION.
LIVRAISON GRATUITE POUR LES COMMANDES DE PLUS DE 100$ AU CANADA ET ETATS UNIS, LIVRES, CDs et DVDs.

Metro Côte-Vertu
877 Decarie, Ville St-Laurent Tel : 514-744-4886
Quebec, Canada H4L 3M2 Fax : 514-744-1237
mebcanada@gmail.com

LUNDI AU VENDREDI : DE 9 H30 à 18H30
SAMEDI : DE 10H00 à17H00

www.middleeastbookstore.com

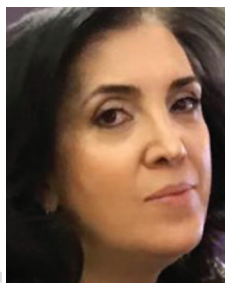

سلوى سعيد عباس ـ مونتريال

المارد وهي * (2)

بعد عدد من الأعوام، عادت الفتاة إلى المجتمع الذي تكثر فيه الأخطاء اللغويّة.
في الزّيارة الأولى فاجأها الأستاذ ثابت الرّأي وهي بعد صغيرة لا يحدّثها إلّا بالفصحى، وكانت لا تفقه منها سوى كلمة "مرحباً". هو يشرحُ عن النحو والصرف وهي في "البيانو" تسرحُ، تتراءى لها "النوتات" الموسيقيّة: تتمايل وتناديها لتعزف على أنغام دروس الهمزة، وقد عرفت فيما بعد أنّ المعنيّ منها ليس قريبها حمزة.
بين قطع ووصل، متوسطة ومتطرّفة، بقيتْ تجهل كتابة الهمزة وتضيع بين الحروف الشمسية والحروف المتشابهة والقاعدات الإملائية. أصابها الإحباط واختلفت مع أهلها واللغة العربية. كان أيسر لها أن تعزفَ القدود الحلبية وزمان الوصل في الأندلس على أن تقرأ في الألفية النّحوية لابن مالك: "للوصل همزٌ سابقٍ لا يثبت" وما إلى ذلك.
لكن الجدّة أصرّت أن تُكمل حفيدتها التي جاءت من بلاد أجنبيّة الدّروس الخصوصية، وحسب رأي الجدّة فإنّ واحداً من أسباب الخلاف بين البشر هو نظرية المقصود والمفهوم والمعاني غير الجليّة.
ولكن برأيك هل وحّدت اللغة يوماً بشراً؟ هل خففت القراءات نفسها من معاناتهم؟ هل جمعت بينهم ثقافة؟
أجل، أجل، حين يقع النقص في العدد يقع الاختيار عليك لملْء الفراغ.
أوحت لها الجدّة التي تعمل دائماً على تحويل الواقع إلى لوحة جميلة، أن تمحو الجدار وتبنيَ بينها وبين اللغة جسراً. وكسرُ خاطر الجدّة لم يهُن عليها. لكنّها لم تكن تعلم كيف تتعاطى مع أمور البشر وحركات الضمة والفتحة والكسرة والسكون تلك. رغم أنّ الجدّة كانت تقرأ جيداً الصّور وتعلّم الحفيدةَ القراءةَ في وجوه البشر. لكنّ اللّغة - ذلك المارد البعيد - مهما اقتربت الفتاة منه سيبقى في البعيد. وبعد محاولات التودد عقدت الفتاة صلحاً بينها وبين اللغة، فقدّمت لوحة للمارد عربون محبة. فهي تلك الورقة البيضاء، واللغة ذلك البحر الواسع. رسمت الفتاة مارداً وطفلةً بينهما درج، تخطط الفتاة درجاته - درجةً درجة - كلما أنهت قراءة قصة.
ولكن برأيك هل اكتمل الدّرج؟ أجل في اللوحة، أجل، أما في الواقع فبالطّبع لن يكتمل.
ما رأيك أن تكتب لتبقى كتاباتك ذكرى طيبة للأيّام؟ عن الفعل، الفاعل، والمفعول به. أعلم، لا تحب أن تتحدّث عن "مفاعل ومفاعيل". لا، لا، أنا أحدثك في اللغة والأوزان. أكتب عن الغد، الغدُ المشرق وذلك المجهول، والمجهول به، والمجهول فيه، المجهول المطلق. ولكن ماذا ستكتب عنه؟ كل ما تجهله عنه فيصبح جهلك معلوماً.
أكتب عن الأسماء، أجل، جميلةٌ قصة الأسماء. لم أقصد الأسماء الخمسة، ولكن يُذكَر الأب والأم في قصة رسالة وأسماء. ألَم ترافقك الكثير من الأسماء في حياتك وكان لها أثر جميل في نفسك؟ بالتأكيد، أكتب عنها، أكتب عن مفكرتك التي امتلأت بتواريخ وأسماء. هكذا أنت تسجّل الذكريات.
أكتب عن السّعادة التي عشتها وعن السعادات التي مرّت بك أو صادفتك.
أكتب عن الفرح الذي نشرته حولك، عن المشاريع التي قمت بها. ما زلت مصراً أنّك لن تكتب. فبالنّسبة لك أيضاً اللغة هي ذلك العملاق - سيبقى عملاقاً مهما فعلت رغم معرفتك أن أساتذة اللغة يعتاشون من الحركات التصحيحية. فها هو الأستاذ ثابت الرّأي كم أعطى من دروس وما زال قلبه على الهمزة مجروحاً!
أكتب رسالة إلى عزيزي "الأنا"، وضمّن الرّسالةَ تجاربَك في الحياة، تجربة المعرفة، تاريخ أول كتاب قرأته، تاريخ أوّل كذبة اجترحتها، تاريخ أول قناع ارتديته. أكتب عن الأقنعة ومناسبات ارتدائها، وسقوطها، وعن ظرف الزّمان والمكان. أكتب عن الوجوه الحزينة والدموع في تلك العيون الحالمة.

ما رأيك أن تكتب عن الفقر والجوع والألم، ماذا؟ هذه مفردات جديدة على قاموس اللغة؟؟؟ لا يمكنك أن تفعل شيئاً إزاء هذا الموضوع؟

ما رأيك أن تكتب عن الماضي؟ لا، ليس عن الفعل الماضي وعلامة بنائه، بل عمّا جرى في الماضي. الماضي انتهى بالنسبة لك ووقفتَ دقيقةَ صمت على وفاته. ولكن لا تنسَ: علامةَ بنائه هي التي جعلتك ما أنت عليه اليوم، كالدرج الذي بنته الفتاة بينها وبين اللغة. وأنت أيضا احتجت إلى كثير من علامات البناء كي تصل. كثيرة الأبواب التي فُتِحت أمامك.

أعلمُ أنك لن تكتب، وأعلمُ انك لا تحب العودة إلى الوراء. تكتب عن تلك المرّة التي أردت البكاء فيها ولم تقوَ، أو تلك المرّة التي بكيت فيها دون معرفة السّبب. أحقاً بكيت دون معرفة السّبب؟ أكتب كيف كان ذلك. أكتب عن العزلة التي لا تزعجك، أكتب عن الوحدة والذّكريات.
الذكريات، سأذكرك بماض جميل: أتذكر ذلك المساء في ذلك الشّتاء في ذلك المنزل. أجل، أجل، في منزل العائلة حين اجتمعت مع أخوتك. أحضرت والدتك تلك الصور، ضاعت حينها المسافات. شاهدتم الذّكريات تنهض من أعماق الذّاكرة. تمنّت الوالدة لو أنكم ما زلتم صغاراً، كم كان سعيداً الوالد بذلك اللقاء! لقاء الأحبّة، كان آخر لقاء يجمعكم.
ألا تريد أن تكتب عن لقائك بتلك الفتاة وشراء لوحة المارد وهي؟
***مأخوذ من قصة المارد وهي**

"طهران": آخر حيل اسرائيل «في حربها الناعمة» على ايران

بعد عرضه أخيراً داخل الأراضي الفلسطينية المحتلة، أقدمت شبكة «آبل تي في» للبث الرقمي على شراء حقوق مسلسل "طهران" على أن يعرض باللغات العبرية والإنكليزية والفارسية. المسلسل الذي أنتجته قناة "كان" الصهيونية، في أثينا (لقرب طبيعتها المكانية من طهران)، يتألف من 8 حلقات، وعمدت الشبكة الى بث 4 حلقات منه على موقعها باللغة العربية. يصوّر المسلسل عملية اختراق إستخباراتية لإيران، تقوم بها شابة من أصول يهودية المولد في طهران، تعمل على تفكيك دفاعات ايران الجوية لتتمكن «اسرائيل» من «ضرب مفاعلها النووي وحرمانها من صناعة القنبلة الذرية». ويبدو أن الكيان الصهيوني بات يلجأ الى هذه الأساليب التي تندرج ضمن «الحرب الناعمة» لمحاولة تصوير «تفوقه»، واستطاعته خرق المنظومة الإيرانية النووية، عدا طرح صنّاعه نوعاً من التطبيع من خلال تصريحاتهم المختلفة. مؤلف المسلسل موشيه زوندر، رأى أن المسلسل يمثل «انتاجاً ثقافياً مشتركاً بين اسرائيل وايران»، وقال إنه في العمل، يتحدث الممثلون الفارسية اكثر من العبرية، واشار الى أن «الشعبين الإيراني والإسرائيلي يمكن أن يكونا صديقين لولا القادة الذين يخيفون مواطنيهم ويثيرون الكراهية»! ورأت صحف ايرانية أنّ المسلسل يصنف ضمن «دعاية صهيونية»، وأدرجته ضمن «انتاج مناهض لإيران» وبأنه يكشف «طبيعة النشطاء الذي يستهدفون ايران ويؤيدون وجهة نظر الغرب" .

الأخبار

ذكرى وفاة وولادة شاعر العرب والعراق الكبير الجواهري

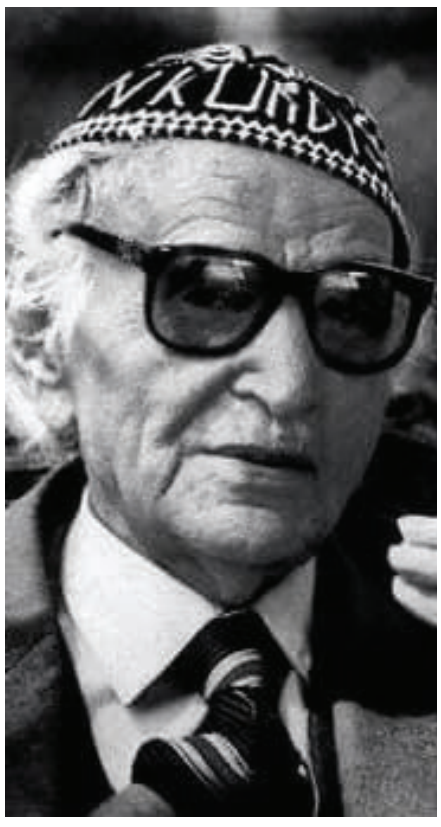

ولد الشاعر محمد مهدي الجواهري في محافظة النجف الاشرف في السادس والعشرين من تموز عام 1899 م وتوفي في دمشق في السابع والعشرين من الشهر نفسه من العام 1997، وكان والده عبد الحسين عالما من علماء النجف وأراد لابنه ان يكون عالما.
بعد ان بدت عليه ميزات الذكاء لذلك ألبسهُ عباءة العلماء وعمامتهم وهو في سن العاشرة .
تحدَر الجواهري من اسرة نجفية عريقة في العلم والادب والشعر تعرف بآل الجواهر، نسبة الى احد اجداد الاسرة الشيخ محمد حسن صاحب الجواهر، والذي ألَف كتابا في الفقه اسماه (جواهر الكلام في شرح شرائع الاسلام) وكان لهذه الاسرة، كما لباقي الاسر الكبيرة في النجف مجلس عامر بالأدب والأدباء يرتاده كبار الشخصيات الأدبية والعلمية .
كان في بداية حياته يرتدي العمامة لباس رجال الدين لأنه نشأ نشأة دينية محافظة، وأشترك في ثورة العشرين وهو لابس العمامة. ثم ترك العمامة كما ترك الاشتغال في البلاط الفيصلي وراح يعمل بالصحافة بعد أن غادر النجف الى بغداد، وقد اصدر مجموعة من الصحف منها جريدة الفرات وجريدة الانقلاب ثم جريدة الرأي العام .
الجواهري واحد من ذلك الرهط الشامخ بل هو اولهم، رهط امرىء القيس، وطرفة بن العبد، وعروة بن الورد، والبحترى، وابي تمام، والمتنبي، وابي العلاء المعري، ينتمي اليهم في شموخهم ولغتهم وفنهم، وتفرد عنهم في شخصيته الابداعية المتميزة .
مع مرور الايام اصبح للجواهري شأ ن كبير بين الاوساط السياسية والاجتماعية حتى صار ممثلاً للعراق في اغلب المحافل الدولية .

كان يدعى لحضور المحافل الدولية والاقليمية والمحلية , حتما انه يستغل كل مناسبة واي مؤتمر يحضره للتعبير عن وطنيته وثوريته التي لم يعرف لها حدود وله روائع القيت في تلك المحافل.

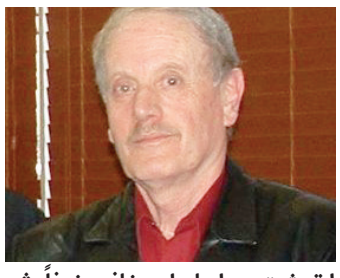

يوسف زكريا - وندزور

طفل في حماية العذراء مريم

ارتعشت يدا باسل وخاف خوفاً شديداً عند سماعه لعلعةَ رصاص كثيف في جوار بيته. غير أن خوفه زال وروعه سكَن لما سمع هتافات رجال يحيُّون بها جيشهم ومقاومتهم، ويحمدون الله لأنه نصر حماة الديار ورجال الله في الميدان على إرهابيين متوحشين تسللوا إلى قريتهم ليلاً وسقط معظمهم بين قتيل وجريح وأسير. أما من تبقى منهم فقد لاذ بالفرار.

فجأة سمع باسل دقات قوية على قبو بيته فخرج من مخبأه وشاهد أمامه كوكبة من الجنود والمقاومين. فتذكر ما كان يقول له والده عنهم: إنهم هامة شرف سورية وغرة مجدها.

وانشرح صدر باسل لرؤيتهم واطمأن قلبه وقرَّ باله، فقال له أحدهم: أين والدك ووالدتك وإخوتك؟ وأجابه باسل: والدي أبى ضيمهم ولم يستسلم لهم، فاستشهد أمام عيني على عتبة المنزل وهو يقاوم كائنات قبيحة مجنونة ويحاول منعها من اقتحامه. أما والدتي فقد خرجت من البيت واندفعت في عدْوها ولا أدري ما الذي حصل لها. أما أبي وأمي فلا أولاد لهما سواي.

أما كل ما أدري به فهو أن أبي كان بالإضافة إلى شجاعته وعزة نفسه رؤوفاً عطوفاً كبيرَ القلب، وأمي كانت ترفرف علي بجناحَي أمومتها وتغمرني ببحر حنانها، وأنا كنت أعيش مطمئناً سعيداً في كنف محبتهما وظل حنانهما حتى حلول ذلك اليوم المشؤوم الذي لقيت فيه هولاً كبيراً من إرهابيين مجرمين هاجموا بيتنا.

أمي تساقطت نفسها حسرة وكاد الأسى يقضي على حياتها لما رأت أبي جسداً

هامداً ممدداً على الأرض وغارقاً في دمه. لكنها تماسكت وعادت إليها رباطة جأشها، وبسرعة البرق أقبلت نحوي وحملتني على ذراعيها، وأنزلتني إلى قبو يقع في الطابق السفلي من بيتنا الذي كان يطل على بستان فيه جميع أنواع الأشجار، حيث كان أبي وأمي يعملان كل يوم من الفجر إلى النجر.

وكانت أمي تتوقع لها مصيراً أشد سوءاً من مصير أبي، فأشارت بيدها إلى أيقونة العذراء مريم المعلقة على جدار القبو وقالت لي: إذا ما أجبرت يا حبيبي على تركك، فالعذراء تكون لك أماً، وهي التي تشفع بك عند الله وتحميك من كل شر.

وما ان أتمت أمي كلامها حتى سمعت وقع خطى الإرهابيين على السلم المؤدي إلى القبو وكان قائدهم يقول لهم: فتشوا القبو جيداً، فهي بلا شك قد اختبأت فيه.

وأسرعت أمي إلى طاولة عليها غطاءٌ، كانت تستعملها لإضاءة الشموع أمام أيقونة العذراء وخبأتني تحتها، ثم خرجت من الباب الذي يطل على البستان بعد توكيل أعظم الأمهات في التاريخ بحمايتي من الإرهاب.

ولما انتهى باسل من كلامه، عانقه الجنود بتأثر بالغ ودمعت عيونهم وصعب عليهم أن يخبروا هذا الطفل الصغير باستشهاد والدته التي رمت بنفسها في النهر وانتشلوها منه وهم في طريقهم إلى تحرير القرية، وكانت تلفظ أنفاسها الأخيرةوتردد: يا أمي مريم، كوني أماً لولدي باسل واحميه من كل شر.

بعد مرور خمسة أعوام زار باسل خاله الراهب في دير مار أنطونيوس قَزحيا وقال له: أريد ان أكون راهباً لأنني لم اشعر بالفرح مرة بعد استشهاد أبي وأمي إلا تواجدْت في كنيسة أو دير أمام صورة العذراء مريم. أما خاله فقال له: يا عزيزي، عليك ان تتابع دراستك وعند بلوغك سن الرشد يمكنك ان تقرر وتختار بين الحياة الرهبانية وبين الزواج، وفي كلتا الحالتين يمكنك أن ترضي أمك العذراء وتكون ابناً لها وأخاً لابنها يسوع.

تابِعوا، أَكْمِلوا... ولا تتوقَّفوا

أبو تراب كرار العاملي - مونتريال

إختلاف القوم، تباين الآراء، وتعدّد المواقف وتشعّبها، فوجٌ أوّل يتمركز في دفّة، ثانٍ في موضع مقابل، وآخرون يتبعثرون في نقاط أخرى. فرضيّات تُطرَح، نظريّات يُستعان بها وأمثلة في البَيْن تُضْرَب. شكّل الموضوع كما تشاء، وأظْهِره كما يحلو لك وعمّا شئْتَ فَعبِّر.

وفي نهاية المطافَ، مهما سُلكَ من طرق لتوصيف النّزاعات، وبصرف النّظَر عن أسلوب تظهير المشاكل واختلاف التّموضعات وتعدّدها، فالنّتيجة العامّة الممكن سماعها . إن طرح السّرد على عاقل مثلاً. تُفيد بأنّه تباينٌ طبيعي وَاختلافٌ ليس بالغريب، فالعقول مختلفة وللألباب مساراتها وتوجّهاتها، ولطرق التّفكير أشكالها وتجلّياتها، فلا يستغربنَّ أحدكم أساس فكرة الاختلاف، وَلْيَتَعامَل مع الأخير تعامُلَ مَنْ تكيّف مع "محيط ما" وتأقلمَ مع "جَوٍّ كذائيّ".

لكن مهلاً... لا بأس بسؤال يفتح باب المزيد: ماذا بعد ذلك؟

المرحلة التّالية تتعلّق بتَبعات أيِّ خلاف يحصل بين فرد وآخر، بين جمَاعَة وأخرى أو بين طرف ونظير لَه.

بتظهيرٍ آخر، الخطوة اللاّحقة تتمحور حول المسار العمليِّ لكلا الطّرَفَيْن المعنيَّيْن بالخلاف.

وهنا، لا بَأس بإظهار ثلاث حالات مختلفة تُشَكِّل ميادين تطبيقيّة تتيح المجال لوقفات تأمّليّة تَرْشَح عنها مواقفُ قد لا يوجد لها منافس عند المتَدبِّر العاقل لوضوح المشهد وعدمَ غموض وجهة الصّواب.

فوزٌ بالتّزكية، مسارٌ نَيِّرٌ واضح المعالم، فَلْتَرْسُ سفينة الحقّ بسلامٍ آمنة، بعيداً عن هيجان الأمواج واضطرابها المُخِلّ بالاستقرار.

أولاها:

عدوٌّ غاشم وكيانٌ ظالمٌ يحتلّ الأرض من غير وجه حق، يسلب الأموال وينهب الخيرات، يتعدّى ويبطش... ومزيدٌ أسود وشرٌّ داهِم.

ردّ الفعل:

الصّلح مرفوض في ظلّ الاحتلال، لا بديل عن انسحاب المحْتلّ الفوري دون أيّ مماطلة مبغوضة وتَلَكُّؤ مقيت لسبب تافه أو لآخر أتْفَه: {وَقَاتِلُوا فِي سَبِيلِ اللَّهِ الَّذِينَ يُقَاتِلُونَكُمْ وَلَا تَعْتَدُوا ۚ إِنَّ اللَّهَ لَا يُحِبُّ الْمُعْتَدِينَ}.

ثانيتها:

ضمن المجتمع الإسلامي، الزّمرة الإيمانيّة والبيئة الصّالحة، في إطار اجتماعي ضيّق، وربما في قلب حلقة عائليّة أضيق، قد يتّفق أن يقع تباينٌ في الآراء المُتاحَة والتّوجّهات العمليّة المطروحة بعد تجاوز مرحلة التّسليم بوحدة المفاهيم العقائديّة المشتركة.

فقد لا يخلو المشهد من عدم اتّحاد تامّ في بعض المصاديق "اللّوجستيّة" في كنَف مظلّة شاملة ينضوي الجميع تحت قِيَمِها النَّيِّرة.

ردّ الفعل:

لا تتخاصَموا وإن وُجِدَ الاختلاف، فظهوره طبيعي، ولكن سَيْطِروا عليه وَلا تَفسحوا له المجال ليتحكّم بكم، بل حَوِّلوا وجوده لفرصة الاستفادة من تعدّد الآراء ووفرة الطّروحات الّتي قد تُترجَم بطريقة ازدهاريّة تنهض بالأحوال إلى نسخة أفضل ومرتبة أسمى: {إِنَّمَا الْمُؤْمِنُونَ إِخْوَةٌ فَأَصْلِحُوا بَيْنَ أَخَوَيْكُمْ ۚ وَاتَّقُوا اللَّهَ لَعَلَّكُمْ تُرْحَمُونَ}.

ثالثتها:

داخل المساحة الجغرافيّة ذاتها، بلدٌ مشترك ووطن لجميع أبنائه، اختلاف بين التّكتّلات السياسيّة المتنوّعة الزّاخرة بالأفكار والمالكة رصيداً لا بأس به من الطّروحات. وهنا قد يَقع الاختلاف على القضايا "الاستراتيجيّة" الّتي تتخطّى حدود الوطن، أو على المسائل الحياتيّة الدّاخليّة ذات الطّابع المعيشي والإداري... أو الاثنين معاً. تالياً، تنشأ "الخصومة السّياسيّة".

ردّ الفعل:

لا تقتربوا من التّقاتل وابتعدوا عنه بطريقة تسدّ عليكم فرصة التّفكير بالعودة إليه، ارْفعوا شعار "لا للحرب الأهليّة... نعم للسّلم الأهَلي"، فَعِّلوا روح المواطنة والعيش المشترك، ارْبطوا النّزاع، ابتعدوا عن المناكفات والكيديّاتَ السّياسيّة، استثمروا على النّقاط المشتركة التي تَهُمّ المواطنين على اختلاف انتماءاتهم وتعدّد اصطفافاتهم واجتهدوا على النّهوض بالوطن وصولاً إلى تأمين لقمة عيش هنيئة، وحياة كريمة ومزيد مُريح: "وأشعر قلبَك الرحمة للرعيةَ والمحبة لهمٍ واللطف بهم، ولا تكونن عليهم سبعاً ضارياً تغتنم أكلهم، فإنهم صنفان: إما أخ لك في الدين وإما نظير لك في الخلق". (من عهد أمير المؤمنين "علي بن أبي طالب"(ع) إلى "مالك الأشتر").

وعليه:

في حالة أولى، تابعوا الجهاد، أَكْملوا النّضال... ولا تتوقّفوا عن المطالبة بالحقّ وطَرد المعتدين ونبذ الظّالمين.

في حالة ثانية، تابعوا المُعاشَرَة الطّيّبة، أَكْملوا مسيرة الحبّ والتّكامل الأخلاقي... ولا تتوقّفوا عند تباين هنا واختلاف هناك.

وفي حالة ثالثة، تابعوا بناء الوطن، أَكْملوا النّهوض بالمجتمع... ولا تتوقّفوا عند مفترقَات تثبيطيّة تُبَطِّئ المسير إن لم توقفه.

"تابعوا، أَكْملوا... ولا تتوقّفوا"

وللحكاية تَتَمَّة

[وَلَقَدْ كَتَبْنَا فِي الزَّبُورِ مِن بَعْدِ الذِّكْرِ أَنَّ الْأَرْضَ يَرِثُهَا عِبَادِيَ الصَّالِحُونَ]

علي إبراهيم طالب - وندزور

أزمة ضمير وأخلاق في ملف الغذاء في لبنان أم ماذا؟؟؟

يقول الخبر حرفياً: دهم وزير الصحة حمد حسن برفقة الجمارك مستودعاً في "زكريت" يمد المحلات والمتاجر باللحوم والدجاج الفاسد. وقد تبين أن بعض الدجاج الذي يُسلَّم إلى المتاجر فاسدٌ منذ عام 2016. وقال وزير الصحة اللبناني: "هذا سرطان. بجهود الجمارك داهمنا المعامل التي تخزن الدجاج الفاسد وضبطنا كل أدوات التزوير. هذه الارتكابات تضرّ بالفاتورة الصحية وأرواح الناس التي تزهق بسبب التعاطي غير الأخلاقي الذي يستوجب العقاب".

لو وُجد الضمير في لبنان والقصاص العادل بحق أصحاب معمل الدجاج الفاسد لأُدخل أصحاب العلاقة إلى السجن، على أن يكون طعامهم الوحيد فيه هو الدجاج الفاسد نفسه فحسب..

ليتَ هذا الأمر يحصل.

فعلاً – كما صاح فنان الشعب يومها حسن علاء الدين (شوشو) – "أخ يا بلدنا، ومليون أخ"!

دعوة من داخل هذا القلب المُتعب بآلام الغربة عن الوطن والأهل والأصدقاء أن ارحموا من في الأرض يرحمْكم من في السماء. هذه الحكمة التي يحاول البعض أن ينساها أو يتناساها لا بد أن تُطبَّق حتى يكون الحاكم عادلاً في كل قراراته، وأن يشعر بالطمأنينة الداخلية وراحة الضمير التي تجعله إنساناً حراً وعادلاً ومحقاً.

عفوك يا رب، عفوك !

على الخير والمحبة والمودة الدائمة والسلام، أستودعكم الله، ولقاؤنا معكم يتواصل من خلال هذا الموقع العزيز، وإلى اللقاء القريب ان شاء الله تعالى.

للتواصل مع الكاتب عبر البريد الالكتروني:
visionmag64 @Gmail.com
الصفحة الشخصية على موقع الفيس بوك
FACEBOOK PAGE
ALI IBRAHIM TALEB

ليلة ويوم عيد الاضحى المبارك

لقد ذكرت الروايات الشريفة إنَّ ليلة عيد الأضحى من الليالي الشريفة التي لها فضيلة كبيرة، وقد ذكرت الكثير من الأعمال المستحبة فيها كبعض الصلوات والأدعية، وكذلك الحال بالنسبة ليوم العيد، فيستحب فيه بعض الأعمال كالغسل، وصلاة العيد، وذبح الأضاحي، وزيارة سيد الشهداء الحسين بن علي عليهما السلام، وقراءة دعاء الندبة الشريف.

لقد ذكر بعض المفسرين أن الحكمة من تشريع ذبح الهدي والأضاحي يوم عيد الأضحى هو استنانا بما فعله النبي إبراهيم عليه السلام لما امتثل أمر الله تعالى بذبح ابنه إسماعيل عليه السلام عندما رأى في المنام ذلك، ففداه الله بذبح عظيم.

تعريفه لغة

عيد: هو كل يوم مجمع، واشتقاقه قد ذكره الخليل من عاد يعُود، كأنَّهم عادُوا إليه، ويمكن أن يقال: لأنّه يعود كل عام.

الأضحى: مؤنثة، وقد تذكّر ذهابا إلى اليوم، وضحىّ تضحية: إذا ذبح الأضحية وقت الضحى، هذا أصله ثم كثر حتى قيل ضحى في أي وقت كان من أيام التشريق، ويتعدى بالحرف، فيقال: ضحيت بشاة.

اصطلاحا: هو اليوم العاشر من شهر ذي الحجة الحرام، وهو من الأعياد العظيمة الدينية جعله اللّه تعالى للمسلمين عيدا ولمحمد وآله صلى الله عليه وآله وسلم ذخرا وشرفا وكرامة ومزيدا، يجب الإفطار فيه، وقد زينه اللّه تعالى وشرفه بعدة أعمال.

الأضحى والابتلاء الإبراهيمي

... وتمرّ الأيام ويرسل الله تعالى خليله ابراهيم (عليه السلام) رسولاً إلى الناس في وسط مجتمع وثني لا يُعبد الله فيه.

برز في مسيرة ابراهيم (عليه السلام) منهجه العقلي، فهو أراد أن يزعزع عقيدة قومه المنحرفة عبر تساؤلات نقلتهم من الأرض إلى السماء بهدف نقلهم إلى ربّ الأرض والسماء.

كما برز في مسيرته بلاءات عظيمة اذ ابتلاه الله تعالى بتلك النار العظيمة حينما وضعه المشركون في منجنيق ورموه فيها لكن الله تعالى إلى النار " كوني بردا وسلاما على إبراهيم ".

وأراد الله تعالى أن يبتليه ببلاء عظيم يتعلّق بعقله وقلبه. في هذا البلاء كان عمر ابراهيم (عليه السلام) 120 عاماً، وعمر زوجته هاجر 90 عاماً، فإذا بالله تعالى في معجزة إلهية يرزقه منها بولد سمّاه اسماعيل الذي تعلّق قلبه به أشدّ تعلّق.

أراد الله أن يختبره، فأمره أن يذهب به مع أمّه في رحلة كانت نهايتها في واد سوَّدت الشمس جباله الصخرية المحيطة به، وهو واد غير ذي زرع، غير ذي ماء، حيث أمر الله تعالى ابراهيم (عليه السلام) أن يترك فيه اسماعيل (عليه السلام) وأمّه هاجر ويعود إلى موطنه.

ابراهيم صاحب العقل الكبير والقلب العظيم لم يسأل، قالت له هاجر: إلى من تكلنا؟

فقال (عليه السلام): أكِلُكم إلى الله تعالى.

وكبر اسماعيل بين العرب، وأبوه ابراهيم (عليه السلام) يدعوه قلبه الكبير كلّ مدّة لزيارة حبيبه وفلذة كبده اسماعيل، وكان كلما زاره، تعلّق به قلبه أكثر.

وجاء وقت الاختبار العظيم حينما أمر الله نبيّه ابراهيم (عليه السلام) أن يرفع قواعد البيت مع ولده اسماعيل "وَإِذْ يَرْفَعُ إِبْرَاهِيمُ الْقَوَاعِدَ مِنَ الْبَيْتِ وَإِسْمَاعِيلُ رَبَّنَا تَقَبَّلْ مِنَّا إِنَّكَ أَنْتَ السَّمِيعُ الْعَلِيمُ" وأراد الله تعالى أن يبتلي العائلة الابراهيمية فأمره الله أن يبدأ مع هاجر واسماعيل رحلة الحجّ. المقصد الأول عرفة التي ورد أنّها سميّت عرفة من المعرفة، وهي معرفة الله تعالى معرفة يرى الإنسان من خلالها الله تعالى قبل كلّ شيء، فيعرف الأشياء بالله بدل أن يعرف الله بالأشياء "متى غبت حتّى تحتاج إلى دليل يدّل عليك ومتى بعدت حتى تكون الآثار هي التي توصل إليك، عميت عين لا تراك عليها رقيبا ".

إنّها المعرفة التي يقدّم الإنسان فيها الله على كلّ شيء حتى لو كان اسماعيل (عليه السلام).

وبعد مغرب الشمس أمرهم الله أن يزدلفوا إلى وادي "المشعر" الذي سميّ بالمشعر من الشعور وهو فعل القلب، إذ أراد الله تعالى في هذا الوادي للقلب أن يقدّم الله على كلّ شيء، وأن لا يتعلّق فيه حبّ وعشق لغير الله يكون عقبة أمام حبّ الله.

في المشعر وبعد أن امتلأ عقل إبراهيم (عليه السلام) معرفة بالله وقلبه حبّاً به جاء الوحي في المنام يأمره بذبح ولده وحبيبه وقرّة عينه اسماعيل (عليه السلام).

ابراهيم (عليه السلام) لم يسأل، بل قال لولده بكلّ صراحة "إِنِّي أَرَى فِي الْمَنَامِ أَنِّي أَذْبَحُكَ"، وإذا بولده المؤمن التقيّ البار الوفيّ يجيبه: "يَا أَبَتِ افْعَلْ مَا تُؤْمَرُ سَتَجِدُنِي إِنْ شَاءَ اللَّهُ مِنَ الصَّابِرِينَ".

أمر ابراهيم (عليه السلام) زوجته هاجر أن تذهب إلى مكّة لتطوف حول البيت العتيق، لعلّ ذلك حتّى لا ترى موقف الذبح المقدّس فترقّ لذلك.

وسار الأب مع ولده نحو المذبح المقدّس في منى وحاول إبليس أن يقف عقبة أمام العائلة، فرماه ابراهيم (عليه السلام) بسبع حصات، ورماه إسماعيل بسبع حصات.

وفي المذبح المقدّس أخذ ابراهيم (عليه السلام) المدية وقال لولده: "نعم العون أنت يا بنيّ على أمر الله"، ثم فرش له عند تلك الجمرة، ووضع المدية على رقبته.

وفيما هو يجرّها أمر الله جبرئيل، فقلب المدية على قفاها، عندها نودي من ميسرة مسجد الخيف: "أن يا ابراهيم قد صدّقت الرؤيا."

عندها استحق ابراهيم (عليه السلام) أن يكون في موقع مباهاة الله لملائكته: يا ملائكتي عندما أخبرتكم عن مشروع الإنسان سألتم في صورة اعتراض، انظروا إلى ابراهيم أمرته بذبح ولده، وفلذة كبده فهمَّ بذبحه ولم يسأل، لذا كان ابراهيم أفضل من ملائكة الله.

واستحق ابراهيم (عليه السلام) أن يصعد على تلك الصخرة ليؤذّن في الناس بالحجّ وهاهم الملايين كلّ عام يلبّون دعوة ابراهيم (عليه السلام) في رحلة العشق الإلهي يتعلّمون فيه كيف يمتثلون أمر الله ولو على ذبح إسماعيلهم فيكون الله تعالى في عقولهم وقلوبهم هو الأول لا شريك له.

"إِنَّ إِبْرَاهِيمَ كَانَ أُمَّةً قَانِتًا لِلَّهِ حَنِيفًا وَلَمْ يَكُ مِنَ الْمُشْرِكِينَ".

إعداد خليل الحسيني

خير الكلام ما نفع وأعلم

الزوجة وخدمة العيال

قال الرسول المصطفى (ص):

الإنفاق على الزوجة والعيال صدقة :

-من دخل السوق فاشترى تحفة فحملها إلى عياله كان كحامل صدقة إلى قوم محاويج، وليبدأ بالإناث قبل الذكور . فإن من فرّح أبنه فكأنما أعتق رقبة من ولد إسماعيل (ع) ، ومن أقرّ عينا أبن فكأنما بكى من خشية الله.

-زوجك وولدك أحق من تصدّقت به عليهم . إذا أنفق المسلم على أهله نفقة وهو يحتسبها كانت له صدقة.

-إنما النساء شقائق الرجال،ما أكرمهن إلا كريم ، وما أهانهن إلا لئيم.

-خيركم خيركم لأهله ، وأنا خيركم لأهلي .

-الخلق كلهم عيال الله ، فأحبهم إلى الله أنفعهم لعياله .

-جلوس المرء عند عياله أحب الى الله من اعتكاف في مسجدي هذا .

-أن أول ما يوضع في ميزان العبد نفقته على أهله .

-ليس منا من وسّع الله عليه ثم قتر على عياله. من بات كالاً في طلب الحلال بات مغفور له .

ثواب إعانة الرجل زوجته في المنزل :

وقال (ص) لأمير المؤمنين ع بعد ما رآه ينقّي العدس ، وفاطمة (ع) جالسة عند القدر: اسمع مني يا أبا الحسن، وما أقول إلا من أمر ربي ، ما من رجل يعين امرأته في بيتها ، إلا كان له بكل شعرة على بدنه عبادة سنة صيام نهارها وقيام ليلها، وأعطاه الله من الثواب مثل ما أعطاه الصابرين وداوود النبي ويعقوب وعيسى عليهم السلام .

يا علي من كان في خدمة العيال في البيت ولم يأنف، كتب الله اسمه في ديوان الشهداء وكتب له بكل يوم وليلة ثواب ألف شهيد،وكتب له بكل قدم ثواب حجة وعمرة، وأعطاه الله بكل عرق في جسده مدينة في الجنّة.

يا علي: من لم يأنف من خدمة العيال دخل الجنّة بغير حساب . يا علي : خدمة العيال كفارة للكبائر،وتطفئ غضب الرب،ومهور حور العين،وتزيد في الحسنات والدرجات.

يا علي:لا يخدم العيال إلا صديق أو شهيد، أو رجل يريد الله به خير الدنيا والآخرة .

احكام فقهية *

هل يجوز للشركات أخذ الأجرة مقابل ما تقوم به من الوساطة والمقاولة بين صاحب العمل من جهة وبين العمال والبنّائين من جهة أخرى؟

لا بأس فى أخذ الأجرة مقابل القيام بعمل مباح.

هل يجوز العمل فى معمل تعليب لحم الخنزير، أو فى الملاهي الليلية، أو مراكز الفساد؟ وما هو حكم الدخل الحاصل من ذلك؟

لا يجوز الإشتغال بالأمور المحرّمة شرعاً، من قبيل بيع لحم الخنزير أو الخمر، أو إنشاء وإدارة ملاه ليلية أو مراكز الفساد والفحشاء والقمار وشرب الخمور وأمثالها، ويحرم التكسّب بها، ولا تملك الأجرة المأخوذة مقابل ذلك.

هل يصح بيع الخمر أو لحم الخنزير أو أي محرّم الأكل ممن يستحلّه، أو إهداؤه له؟

لا يجوز بيع ولا إهداء ما لا يحلّ أكله أو شربه إذا كان لغرض الأكل والشرب، أو مع علمه بأنّ المشترى يريد أن يأكله أو يشربه، ولو كان ممن يستحلّ ذلك.

لو فتح المسلم فندقاً فى بلد غير إسلامي فاضطر الى بيع بعض الخمور والأغذية المحرمّة، حيث إنه لو لم يبع تلك الأمور فلن ينزل عنده أحد لأنّ الناس هناك معظمهم الغالب ممن لا يأكلون إلاّ إذا شربوا مع طعامهم الخمر، ولا ينزلون فى فندق إذا كان لا يقدّم الى النازلين فيه الخمر؛ علماً أنّ هذا التاجر يريد أن يدفع كل ما يربحه من هذه الأمور المحرّمة للحاكم الشرعى، فهل يجوز له ذلك؟

لا مانع من فتح الفندق أو المطعم فى البلاد غير الإسلامية، ولكن يحرم بيع الخمور والأغذية المحرّمة، حتى وإن كان المشترى ممّن يستحلّ ذلك؛ ولا يجوز استلام ثمن الخمر والغذاء المحرّم الأكل، ولو كان من نيّته دفعه الى الحاكم الشرعى.

***على رأي المرجع آية الله العظمى السيد على الخامنئي**

حكمة العدد

روي عن أمير المؤمنين (عليه السلام) أنه قال: زهدك في راغب فيك نقصان حظّ ، ورغبتك في زاهد فيك ذلّ نفس .

إسأل نفسك

على خطى المحاسبة والمراقبة فإننا سنطرح سؤالا في كل عدد ، يفتح بابا من هدى ، أو يسد بابا من ردى وسؤالنا هو :

يجب الحذر الشديد من مكائد الشيطان! فإذا كان لا ييأس حتى مع الأنبياء- كما فعل بأبناء يعقوب (ع)- فكيف بنا نحن الضعفاء المساكين؟! فهل اتخذت لنفسك درعا قويا ضد هذا العدو؟!

هل تريد ثوابا؟

روي عن رسول الله (صلى الله عليه وآله) أنه قال: مَن صلّى عليَّ يوم الجمعة مائة مرة قضى الله له ستين حاجة ، منها للدنيا ثلاثون حاجة وثلاثون للآخرة .

HB EXPERT TAXES
comptabilité — impôts
- Certifications financiers CPA
- Services professionnels et confidentiels
- Représentant professionnel autorisé par l'ARC et RQ
- Services gouvernementaux en ligne

616 Jarry Est. Montréal (QC). H2P 1V7
Téléphone. : 514-274-1819
Fax : 514-274-9238
Courriel : info@expertaxes.ca
JARRY

AS LEBANON'S ECONOMIC CRISIS SURGES, LEBANESE-CANADIAN TEACHER IS NOW MAKING A LIVING OF HER "TREAT TRUCK"

"The most important lesson of life is not academic, but being multitalented," says Aalaa Takash

Zeinab Merai, Nabatiyyeh

"In times of hardship, the best of you will show," says a wise friend of mine. Very true.
Many Lebanese, unfortunately, have succumbed to despair with the Coronavirus pandemic hitting harder at the Lebanese economy every day. But you can still spot creativity and resourcefulness around, as Aalaa Takash (also transliterated as: Alaa Takache) has shown.
Aalaa has a master's degree from AUB in epidemiology and biostatistics, and she's been a high-school teacher since 2010, but now she has her own "Treat Truck", an idea she's come up with "to find a second source of income." In the blazing summer, her truck sits in Nabatiyyeh, where she, her husband and two other employees are making a living of the truck and treating citizens, including her students, to ice-cream and velvety sweets.
Discussing how she came across the idea, and believing it is at the heart of Islam to show resilience, Aalaa says, "In the middle of a global pandemic and a severe economic situation unexperienced in more than 50 years, I had to think outside the box.
So the idea was born out of a set of problems that I was facing. I really wanted my own business, but circumstances were not allowing me to have a typical one; I was considering renting a store or opening a restaurant, and I noticed the Lebanese loved new ideas, so I thought of a new one affordable to them.
Eventually, I found that a mobile truck would be affordable to me, too, and would save some time for family.
At a time of financial loss, I have created two jobs plus mine and my husband's."
Asked what she would do if the pandemic and the economy grew worse, she replies, "That's a great question. If things get worse, I'm going to keep trying as long as I can. In a worst-case scenario, I can park the truck and wait. I'll lose nothing." She humorously adds, "In that case, I can treat myself with a hundred kilograms of ice-cream!"
As to her students' reaction, Aalaa points out, "My students are amazed, and they are my biggest fans. They're saying it's such a great idea; usually teachers are only concerned with educational stuff. But this has been the most important lesson for them: You have to be multitalented to survive. You have to always think of other options to survive.
So my students are inspired and supportive, and it brings pride to me that I have been able to teach them the most important lesson of life, not one from books."
The young entrepreneur also mentions "it is surely important for a husband and wife to have a really productive relationship. I couldn't have accomplished anything had I been left on my own. My husband was with me all the steps of the way. I came up with ideas and plans, and he helped me execute them, specifically the difficult part of finding and dealing with raw-material providers.
He is extremely open-minded and appreciates my ideas. Someone else might have been pessimistic about the idea, but he was happy and excited."
So if you're on holiday in Lebanon, and when afternoons are lazy and heat is scorching, make sure you get yourself one or two of Aalaa's velvety treats. Even if here for winter, you'll still be offered a variety of the "Treat Truck's" delicacies.
You can find "the Treat Truck" on Facebook (The Treat Truck), Instagram (the.treat.truck) and What'sApp (76480758).
Bon appetite!

'PUT PALESTINE BACK ON THE MAP,' DEMANDS MADONNA

American singer, songwriter and actress Madonna expressed solidarity with Palestine in a series of Instagram posts protesting against the removal of the occupied Palestinian territories from Google maps, social media users have said. Madonna's solidarity with Palestine coincided with the launch of a petition calling on Google to explain its decision, which more than a million people have signed.

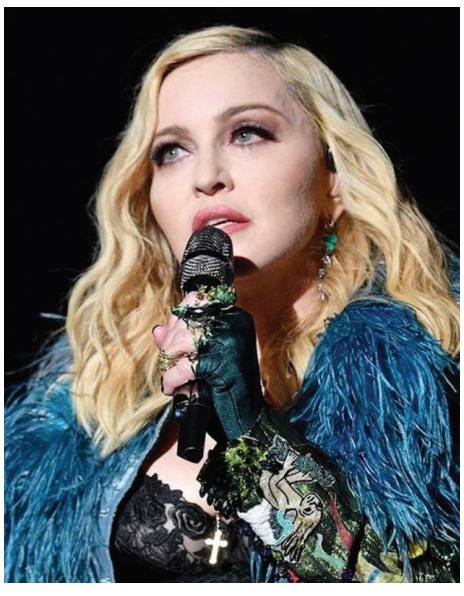

The petition denounces Google for the fact that its decision makes it "complicit in the Israeli government's ethnic cleansing of Palestine." Israel, established on Palestinian land, is clearly designated, but Palestine does not appear on Google maps. "Why not?" the petitioners asked.

Images circulating on social media show Madonna sharing an image of the the map in question with Palestine missing, with a comment: "Google and Apple have officially removed Palestine from their maps". She has more than 15 million followers on Instagram. MEMO could not verify the authenticity of the screenshots and has not heard back from Madonna's team regarding the pictures.
In a second post, the singer expressed her strongest ever solidarity with the Palestinian cause. The 61 year old demanded "Put Palestine back on the map" before adding, "#IStandWithPalestine".
A third post showed an image of Angela Davis alongside a quote from the icon of the American Civil Rights movement: "Black solidarity with Palestine allows us to understand the nature of contemporary racism more deeply."
Davis spoke recently about why the Palestinian cause is so central to the Black Lives Matter movement. She recalled how Palestinian activists had long supported Black Americans' struggle against racism, and that when she was falsely imprisoned in 1970 the solidarity from Palestine was a major source of comfort for her.
In the past, Madonna has not been as forthcoming with her support for the Palestinian cause. In 2019 she refused to boycott the Eurovision song contest, which was held in Israel.
"I'll never stop playing music to suit someone's political agenda nor will I stop speaking out against violations of human rights wherever in the world they may be," she said in a statement at the time.

(middleeastmonitor.com)

MOUSSA & MANCERIU,
Notaires, s.e.n.c.r.l
Me Radwan Moussa
Notaire et conseiller juridique
كافة العقود العقارية،
الوكالات الخاصة والعامة
الإرث والوصية، زواج مدني
1695 boulevard Laval, suite 104,
Laval, (Québec) H7S 2M2
Tél: 450.490.3338
mmnotaire.com • cjuridique.com

Sada Almashrek

Mardi Le 14 Juillet 2020 • 23ème année • N° 509 Gratuit • sadaalmashrek.ca • JournalSada@yahoo.com • 514.593.0000

CHARARA ÉLECTRIQUE
Aoun Charara (Maître électricien)
Estimation gratuite
Entrée électrique
Chauffage
Éclairage
Alarme-vol
Alarme incendie
Télésurveilllance
تعهدات كهربائية - أسعار مدروسة - تخمين مجاني
T. 514.342.4470 • C. 514.945.6438

ONLY THOSE WITHOUT ACTION MAKE NO MISTAKES

Hussein Hoballah, Montreal

Normally, group leaders might disagree as they seek gains and positions following accomplishments and victory made. But this community has broken the norm; discord showed along halfway, in time when the community's targeted by Quebec's current government and even before any great accomplishment is made. Eventually, any efforts made to face the continuously growing challenges might be weakened.

In a previous publication, while briefly commenting on Law 21, which had by then been passed since a year, I pointed out that "belittling what this law could do would be more dangerous than the law itself, especially when efforts were being wasted and activists were just getting further apart for no substantial reasons."

I made those remarks following signs of discord that ensued a rally by Premier François Legault's office downtown Montreal Sunday morning on 14 June. The rally wasn't well amassed, and some influential community figures were absent even though the rally was meant to decry that law, which would affect the entire community, especially women, the most vulnerable.

I am discussing this again now that detailed news of the discord have been largely brought to attention within the community and outside it, too. Besides, many attempts to resolve the disagreement and to calm the situation failed, although they were made by prominent groups, and although meetings were held to support a group and calls were made to support another.

It might seem like the a trivial disagreement on the group that has the right to run the "No to Law 21" Facebook page, but in fact, it is a much bigger issue that must be tackled, though it is usually better not to publicise disagreements and write articles on them. After all, nothing can today be hidden anymore in time of the social-media "revolution" and in time when all are talking about this disagreement. Besides, overlooking this or not discussing it is quite risky. Perhaps those in charge will realise where they're heading and how steep their way will be.

Among the most conspicuous issues reflected by the discord are:

- Someone from every community group is trying to belittle the others' work.
- No consultations as regards the community are being made among the groups.
- Someone here is trying to strike someone there by organising an event here or there to mark the same occasion.
- Community supporters' noses are being dug into the community's disagreements, and that's very alarmingly serious!
- Presumptions and guesses are coinciding with the disagreements and may even be considered a phase of the discord.
- Power is being abused, and some female activists are being warned against working for this association or that; it has been said that young female activists are being pressured to skip certain activities.
- The community institutions' work lacks transparency.
- It is possible an outsider group is rousing tension among community activists.

Within these issues are points that must be approached with care; they are only fears that demand attention and thoughtful debate, away from selfness and ego.

What's going on is good for none; all realise how serious things might get for us; all efforts made so far to challenge Law 21 and other harms might be wasted. All conscientious figures ought to do something. Community enthusiasts, too, ought to remedy things and bring people together, which "is better than the public's prayers and fasting", according to Islam.

It's true things cannot be resolved by pretentiousness and ignoring the discord, as "Abu Milhim", a famous Lebanese theatrician, would do. But things must be made right so as to show mercy to the little number of community activists left standing, and to our supporters from other communities. The points of discord I mentioned must be tackled right, and there may be others, too.

First, any media campaign being made must be stopped, and a meeting must be called to bring together the concerned and the numerous good-willed. Let us deeply reflect upon all discord points, and let's discuss things rationally, driven by our care for this community. The community will show mercy to none if left alone before the precarious overhang, which has been created by unjust anti-Muslim decisions made by the different others, who claim they speak for Islam and defend it and Canadian Muslims.

It is true mistakes are made, but no group should be solely blamed. It's natural to make mistakes while working; eventually, only those without action make no mistakes. Whoever cares for the community must compromise for its greater good. Whoever cares must willingly contribute to the solution rather than ignite a blazing fire.

Undoubtedly, today's different others have, for long years, reflected through various positions wonderful images and made unforgettable achievements, which gave us hope we would overcome the consequent crises created by haters since long. Today, they are called on to maintain those achievements and make use of them; otherwise, the alternative is clear, and the future will definitely be darkened.

It's not anybody's right to devastate, defame or offend any other. If there's no way to resolve certain issues and disagreements, let every party acknowledge the presence of the other, and let collaboration take place on common grounds, which are many! Let activities be shared and unrepeated lest all of us get weakened and start to lament the community's partly efficient past.

It is greatly hoped you will act wisely.. You are the mindful minority actively working on ground.. You're the only hope, so allow not despair to infiltrate our reality, and hurry to resolve things before they get out of control.

Eyes Wide Open to Ottawa's Saudi Embassy

Saudi Arabia is still pressuring Canada to hand Riyadh former security official Saad al-Jabry, who was assigned to a senior interior position during the reign of Prince Mohammed bin Nayef, who then got ousted by heir Mohammed bin Salman as the latter planned to rule the kingdom after the death of his father, King Salman.

The now heir apparent has grown the habit of accusing any potential adversaries of financial corruption, as he did to Saad al-Jabry to justify bringing him back to the kingdom from Toronto, where he's taken asylum. And when the justification did not make sense to Canadian officials and diplomatic tension rose instead, officials in Riyadh resorted to the Interpol, which soon cleared al-Jabry's name off its criminal list; the criminal organisation didn't believe the kingdom's judiciary procedures were credible and orderly; Saudi infamously overlooks the rights of arrestees and detainees and the UN Charter, and it is even carrying out mass executions without fair trials...

Making yet another aggressive step, Saudi arrested Sarah and Omar al-Jabry, Saad's children; Saudi observers believe the kingdom takes such steps to force the wanted to hand themselves over to the authorities in return for their children's or other family members' release from prison. "The Globe and Mail" on 6 July mentioned al-Jabry was pretty knowledgeable on counterterrorism and the secrets of the royal family and their foreign bank accounts...

Although Ottawa has refused to hand al-Jabry over to Riyadh, Prime Minister Justin Trudeau's security team has advised the Canadian foreign ministry to hint at visa denial by Riyadh's Canadian embassy to any of al-Jabry's family members who might try to visit him. So it has been to evade any further tension between both countries...

As fears arose another Khashoggi-styled murder would be committed, Canadian security corps reinforced measures guarding al-Jabry's residence. Earlier, Saudi oppositionist Jamal Khashoggi was gruesomely killed in Turkey's Saudi consulate. Still, Saudi oppositionists have recommended that Canadian authorities open their eyes wide to what's going on in the House of Saud's Ottawa embassy; they believe Saudi might conduct illegal measures to punish Saad al-Jabry and a number of family members who fled Saudi to Canada, too, opposing Mohammed bin Salman's wild thirst for unparalleled power, even if that costs others' freedoms and lives.

The Editors

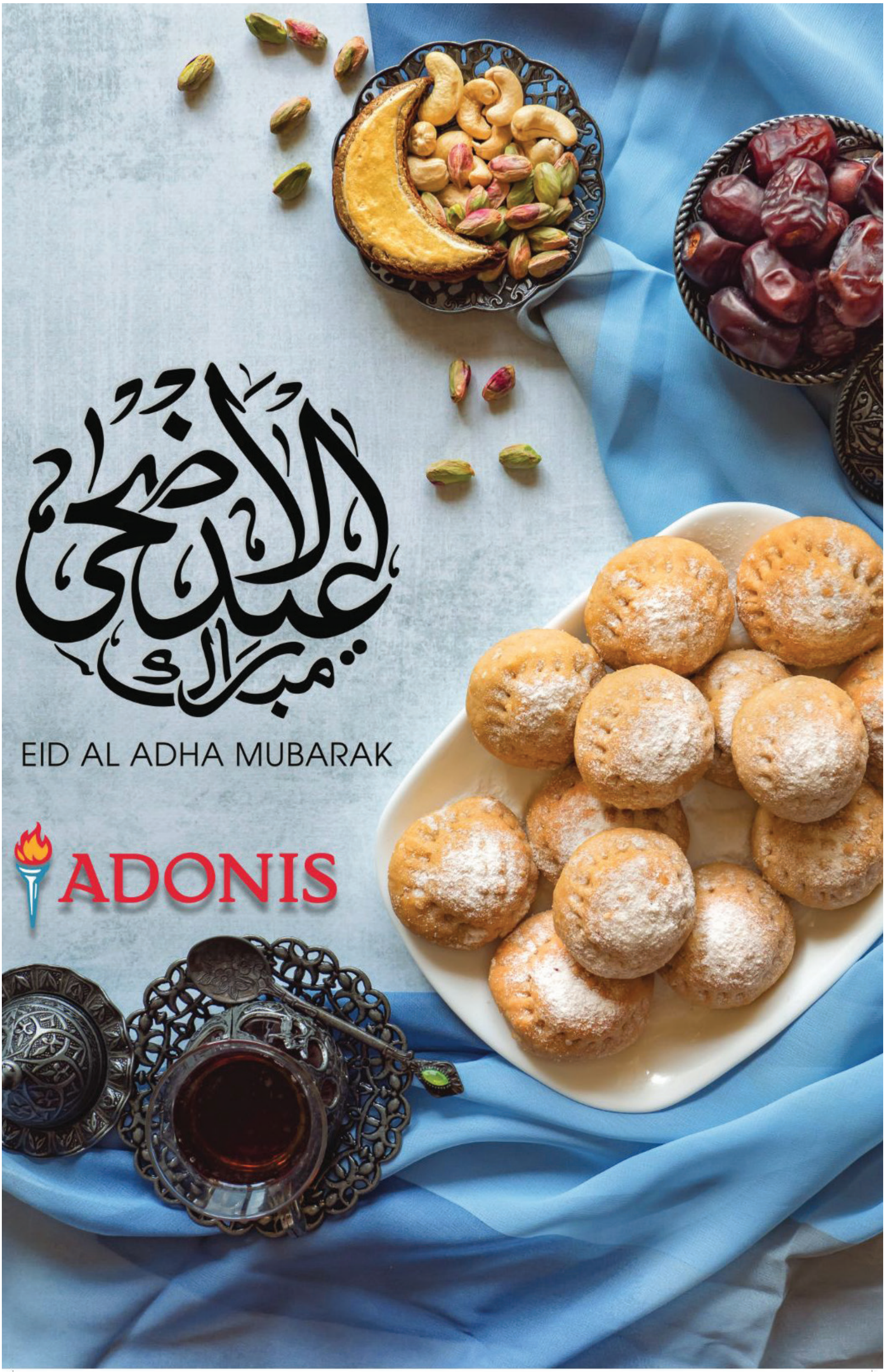
عيد الأضحى مبارك
EID AL ADHA MUBARAK
ADONIS

RESTAURANT
CHATEAU KABAB
قصر الكباب

للحجز والاستفسار يرجى الاتصال
514.421.3666

West Island
4705 Boulevard des Sources,
Pierrefonds, QC H8Y 3C6, Canada

www.chateaukabab.com

أضحى مبارك
كل عام وانتم بخير

YALLA TAOUK

Cuisine Libanaise

4657 Boul. Lévesque est
Laval, Québec
H7C 1M8

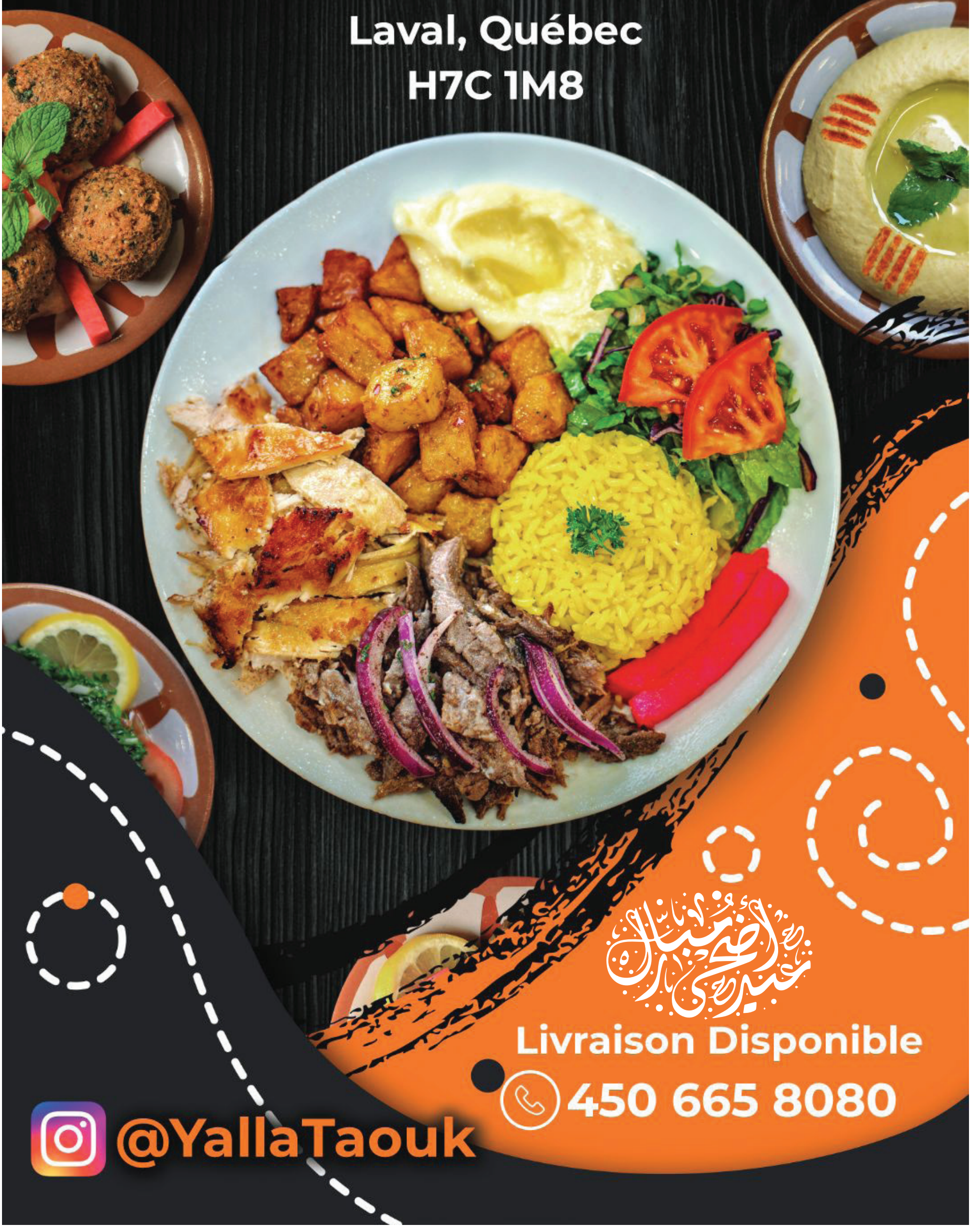

عيد أضحى مبارك

Livraison Disponible

450 665 8080

@YallaTaouk